

MUNICÍPIO DE ÍLHAVO

PARQUE
DE CÂMPISMO



1.0 Km

PRÓXIMO PONTO
DE PÁRQUE DEPORTES
A 0.15 Km
RESPEITE A CIRCULAÇÃO
DE PESSOAS E VEÍCULOS
MANTENHA-SE AO TIRADO
DENTRO DA SINALIZAÇÃO
PARQUE DE CÂMPISMO
MANTENHA O LOCAL LIMPO
WEEK END
08:00 A 0.15 Km
SOMENTE PARA PEDESTRES
E BICICLETAS

2014

10

Viver em

Município de Ílhavo » 186

agenda de eventos



FORAL ÍLHAVO MANUELINO

1514 - 2014

Câmara Municipal de Ílhavo



outubro 2014

destaques
do mês



Do vasto e Belo Porto de Lisboa

Exposição de fotografia
Museu Marítimo
de Ílhavo



"Como tu"

Exposição dos
originais da ilustração
de Elsa Navarro
Biblioteca
Municipal
de Ílhavo



10 sex

música
D'ALVA
CC Gafanha
da Nazaré



26 dom

**Aula de
Cross Fit**
Jardim Oudinot,
Gafanha
da Nazaré



17 sex

novo circo
Abril
de João Paulo Santos
e Elsa Caillat
CC Ílhavo



21 ter III Seminário Desafios do Mar Português

"A praia: fronteira
com o mar"
Museu Marítimo
de Ílhavo



24 sex

**III Encontro
da CPCJ**
Centro Cultural
da Gafanha
da Nazaré



26 dom

música/poesia
**Trovas
& Canções**
Rui de Carvalho,
João de Carvalho,
entre outros
CC Ílhavo



Câmara Municipal de **Ílhavo**

Caro(a) Amigo(a) e Múncipe,

Em outubro, mês do outono e da implantação da República, celebramos no dia 22 o primeiro ano da entrada em funções do atual Executivo. Um ano pleno de atividade cultural,



Fernando Fidalgo Caçoilo

Presidente da Câmara Municipal de Ílhavo

social, recreativa e desportiva, obras novas e de beneficiação a decorrer em diversos domínios, mas sobretudo intervenções de cariz ambiental muito marcantes na vida de todos, nomeadamente redes de saneamento, águas pluviais, Esteiro da Malhada, Caminho do Praiã, Requalificação da Frente Ria, na Costa Nova, reforço das condutas de abastecimento e fornecimento de águas, entre outras. A Agenda traz até si toda a informação

relativa à atividade Municipal do mês, salientamos a aposta da nossa BMI, promover o livro e os hábitos de leitura nas crianças e jovens, assim como a iniciativa “Desporto para Todos” que pretende mobilizar todo o Município para a prática desportiva como forma de convívio e adquirir hábitos de vida saudáveis.

No mês das vindimas, associe-se a nós e tire partido de todas as ações que planeámos para si!

A caminhada rumo ao futuro continua, sempre, “Com Confiança”.

Um Abraço Amigo.

Reuniões
Ordinárias do
Executivo CMI

Pública:

qua **01**

15h00

audição

ao público

a partir das

16h30

Privada:

qua **15**

15h00



Viver em...
Município de Ílhavo

Este espaço também é seu. Se desejar divulgar iniciativas de importância municipal, a informação deverá ser remetida à Câmara Municipal de Ílhavo até ao próximo dia **15 de outubro** para incluir na Agenda de Eventos Viver em ... Município de Ílhavo do mês de novembro de 2014, através do e-mail info@cm-ilhavo.pt.

A Câmara Municipal de Ílhavo reserva o direito de selecionar a informação a incluir na mesma.



ficha técnica

edição e propriedade Câmara Municipal de Ílhavo capa Frente Ria Costa Nova/Vagueira coordenação e design Gabinete de Comunicação CMI impressão Gráfica Feirense depósito legal 136577/99 tiragem 6 000 exemplares distribuição GRATUITA

~~~~~  
Todo o **mês**

### Escola Municipal de Ténis



#### quartas

Crianças 18h00~19h00

Adultos 19h00~20h00

#### sábados

Adultos 10h00~11h00

Crianças 11h00~12h00

#### } Campos de Ténis de Ílhavo

inscrições na Piscina Municipal de Ílhavo

T 234 329 607 · [desporto@cm-ilhavo.pt](mailto:desporto@cm-ilhavo.pt)

### Exposição

#### “Uma Cidade de Futebol”

terça a sexta-feira

11h00~18h00

sábados e feriados

14h00~19h00

#### } Centro Cultural de Ílhavo

Entrada gratuita

### Hora do Conto

terça a sexta 17h30

sábados 11h00 e 16h30

#### } Biblioteca Municipal de Ílhavo

### Do Vasto e Belo Porto de Lisboa

#### Exposição de fotografia

horários: [www.museumaritimo.cm-ilhavo.pt](http://www.museumaritimo.cm-ilhavo.pt)

#### } Museu Marítimo de Ílhavo

Entrada gratuita



Biblioteca Municipal de Ílhavo

## “Como tu”

Exposição dos originais  
da ilustração de Elsa Navarro

Visitas guiadas com marcação prévia.  
Patente até ao dia 1 de novembro

} Biblioteca Municipal de Ílhavo  
Entrada gratuita

## Letras e cores, ideias e autores da República

Exposição Comemorativa  
da Implantação da República

} Biblioteca Municipal de Ílhavo



Quartas-feiras 18h45  
Sábados 09h45

Um programa na  
Rádio Terranova (105.0 FM)  
Todas as histórias estarão disponíveis na BMI

Ano letivo 2014/2015

## Vamos à BMI: Monstros e outros medos

Pés felpudos, olhos esbugalhados, narizes grandes... Já imaginaste como seria conhecer um monstro? E brincar com ele? Este ano a BMI vai ser visitada por criaturas um pouco esquisitas mas muito divertidas.

Vem conhecê-las!

Atividade dirigida a Escolas Básicas  
e Jardins de Infância.

marcações: T 234 321 103

biblioteca\_municipal@cm-ilhavo.pt

Descobre também outros monstros  
e criaturas divertidas no último sábado  
de cada mês nas atividades da BMI.  
Participa!

## Projeto “Os Ílhavos na Grande Guerra”

segunda a sexta-feira

Público-alvo: alunos do 9.º ano do Município  
por marcação prévia obrigatória

} CIEMar-Ílhavo

04 sáb

10h30 e 16h00

### Bebeteca

“Ninhos”, de Pepe Márquez

} Biblioteca Municipal de Ílhavo

11h00 e 16h30

### Hora do Conto

“Era uma vez um cão”, de Adélia Carvalho

} Biblioteca Municipal de Ílhavo

11h30 e 17h00

### Ateliês de Expressão Plástica

A personagem da minha história

} Biblioteca Municipal de Ílhavo

21h30

### Espectáculo Musical com a Tuna dos Voluntários S. João da Madeira

A receita do espetáculo reverte a favor da Construção do Novo Quartel dos EVI.

Org.: Associação Humanitária dos Bombeiros Voluntários de Ílhavo

} Centro Cultural

da Gafanha da Nazaré

Entrada: 5,00€

10 sex

15h00

### Tarde de Culinária Tradicional

} FMJ Ílhavo

} FMJ Gafanha da Nazaré



22h00 música

### D'ALVA

} CC Gafanha da Nazaré



Entrada: € 5,00 · auditório · M/3

» grupos + 10 pessoas, sénior +65 anos,

jovem até 17 anos e cartão jovem municipal (20%)

11 sáb

Todo o dia

### “O Bicho dos Livros: promover o livro e a leitura junto de públicos adolescentes”

por Andreia Brites

Ação de formação promovida no âmbito da Rede de Bibliotecas da CIM da Região de Aveiro.

Inscrição prévia obrigatória

} Biblioteca Municipal

de Ílhavo



10h30 e 16h00

### **Bebeteca**

"Un pequeno quê?", de Isabelle Carrier

} Biblioteca Municipal de Ílhavo

11h00 e 16h30

### **Hora do Conto**

"Minimalário",  
de Pinto e Chinto

} Biblioteca Municipal  
de Ílhavo

11h30 e 17h00

### **Ateliês de Expressão Plástica**

Um dominó

} Biblioteca Municipal  
de Ílhavo

15h00

### **Torneio de Magic**

org.: Armageddan

} FMJ Ílhavo

15h00

### **Tarde de Culinária Tradicional**

} FMJ Gafanha da Encarnação

} FMJ Gafanha do Carmo



22h00  teatro

### **Boeing Boeing**

com Patrícia Tavares, Melânia Gomes,  
Sofia Ribeiro, Elsa Galvão e João Didelet

} CC Ílhavo



Entrada: € 13,00 · auditório · M/6 · 80 min.

» grupos + 10 pessoas, sénior +65 anos,  
jovem até 17 anos e cartão jovem municipal (20%)

# 12 dom

178.º Aniversário 

### **Banda Filarmónica Gafanhense**

Org.: Banda Filarmónica Gafanhense

10h00 **Romagem ao Cemitério  
da Gafanha da Nazaré**

11h15 **Animação da Missa Dominical  
na Igreja Matriz da Gafanha**

14h00 **Quermesse com comes e bebes  
no Recinto do Stella Maris**

16h00 **Concerto Musical  
com apresentação de novos alunos  
e executantes no Stella Maris**



PROGRAMA MUNICIPAL

# *Bolsas de Estudo* 2014/2015

*concorre já!*

Até 3 de novembro encontra-se a decorrer o período de Candidaturas ao Programa Municipal de Bolsas de Estudo, promovido pela Câmara Municipal de Ílhavo. Estas destinam-se aos alunos residentes no Município de Ílhavo, com idade não superior a 25 anos, que frequentam o Ensino Secundário ou Superior.

REGULAMENTO E INSCRIÇÕES

Câmara Municipal de Ílhavo

[www.cm-ilhavo.pt](http://www.cm-ilhavo.pt)

T 234 329 625



Câmara Municipal de **Ílhavo**



13 seg

## Feira dos 13

} Recinto da Feira – Vista Alegre

15 qua

15h00

## Troca de Saberes: Juventude vs Maioridade

} Todos os FMJ



19h00 workshop

## Mastro Chinês

por João Paulo Santos

} CC Ílhavo

Entrada: € 5,00 · auditório · M/18 · 180 min.

17 sex

15h00

## Entrega da Recolha de Alimentos

Dia Mundial Contra a Pobreza

} FMJ Ílhavo

} FMJ Gafanha da Nazaré



18h30 conversa

## Pedro Tochas

Making Of

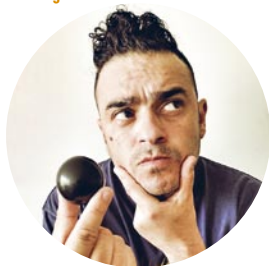

} CC Ílhavo



Entrada Gratuita · auditório · M/12



22h00 novo circo

## Abril

de João Paulo Santos e Elsa Caillat



} CC Ílhavo



Entrada: € 5,00 · auditório · M/6

» grupos + 10 pessoas, sénior +65 anos,  
jovem até 17 anos e cartão jovem municipal (20%)

17, 20 e 21

## Sessões de Educação e Sensibilização para a Sustentabilidade

Org.: Agência para a Sustentabilidade  
e a Competitividade

- Região de Aveiro,  
Município de Águeda e CIRA.

} Centros Escolares  
do Município de Ílhavo



18 sáb

10h30 e 16h00

### **Bebeteca**

"Dans le Ciel, il y a...", de Anette Tamarkin

} Biblioteca Municipal de Ílhavo

11h00 e 16h30

### **Hora do Conto**

"Quero o meu chapéu", de Jon Klassen

} Biblioteca Municipal de Ílhavo

11h30 e 17h00

### **Ateliês de Expressão Plástica**

**O teu chapéu**

} Biblioteca Municipal de Ílhavo

15h00

### **Entrega da Recolha de Alimentos**

**Dia Mundial Contra a Pobreza**

### **Decoração Temática**

**Medos Escondidos**

} FMJ Gafanha da Encarnação

} FMJ Gafanha do Carmo

20 seg

15h00

### **Decoração Temática**

**Medos Escondidos**

} FMJ Ílhavo

} FMJ Gafanha da Nazaré

21 ter

09h00 às 18h00



### **III Seminário**

### **Desafios do Mar Português**

**"A praia: fronteira com o mar"**

inscrições gratuitas até 19 outubro

ciemar.mmi@cm-ilhavo.pt

com os seguintes dados:

nome, profissão, instituição e contactos.

} Auditório do

Museu Marítimo de Ílhavo

22 qua

15h00

### **Espaços Culturais no Mappa**

} Todos os FMJ

24 sex



Todo o dia

## **III Encontro CPCJ Ílhavo**

**Comunidade e Escola:**

**Novos Desafios para a Inclusão**



destinatários:

Técnicos com intervenção na área social,  
Docentes e comunidade em geral

inscrições:

CPCJ de Ílhavo

Edifício Municipal

Av. 25 de abril, 3830-044 Ílhavo

Tel.: 234 329 632 · Fax: 234 329 601

e-mail: [cpcj@cm-ilhavo.pt](mailto:cpcj@cm-ilhavo.pt)

} Centro Cultural

da Gafanha da Nazaré

15h00

### **Filme e Debate**

**- Curta do mês: "Cultura!"**

### **Registo Foral do Mês**

} FMJ Ílhavo

} FMJ Gafanha da Nazaré



museu • aquário • investigação

seminários CIEMar-Ílhavo

# Desafios do Mar Português

*A Praia: Fronteira  
com o Mar*

Museu Marítimo de Ílhavo  
21 de outubro de 2014  
participação gratuita



**INSCRIÇÕES** | [ciemar.mmi@cm-ilhavo.pt](mailto:ciemar.mmi@cm-ilhavo.pt) / 234092496, com os seguintes dados: nome, profissão, instituição e contactos. Inscrições abertas até 19 de outubro de 2014



eu vou ser  
uma caixa  
de ovos



### Reciclar o papel e cartão é dar uma nova vida às suas embalagens.

Sabia que o papel reciclado está cada vez mais presente no seu dia-a-dia? Hoje, ao reciclarmos o seu papel e cartão conseguimos material novo para livros, revistas, jornais, diversas embalagens e muito mais. Já para não falar na água e energia que se poupam pelo caminho. Quem diria que o jornal da semana passada pode ser o livro que tem à cabeceira?! É verdade. E é tão simples: você dá o papel e o cartão que já não quer e todos ganhamos um mundo melhor.

Obrigado por colocar todo o papel e cartão no Ecoponto Azul.



# 25 sáb

Todo o dia

## EMER em Família

} EMER – Escola Municipal de Educação Rodoviária



10h30 e 16h00

## Bebeteca

“O Sr. Azulão”, de Chris Riddell

} Biblioteca Municipal de Ílhavo

11h00 e 16h30

## Hora do Conto

“A bruxa, o fantasma e o monstro”,  
de António Mota

} Biblioteca Municipal de Ílhavo

11h30 e 17h00

## Ateliês de Expressão Plástica

Que susto!

} Biblioteca Municipal de Ílhavo

15h00

## Filme e Debate

- Curta do mês: “Saber”!

## Registo Foral do Mês

} FMJ Gafanha da Encarnação  
} FMJ Gafanha do Carmo

22h00  arte comunitária

## Rios do Sono, de André Braga & Cláudia Figueiredo / Circolando

} CC Ílhavo



Entrada: € 5,00 · auditório · M/6

» grupos + 10 pessoas, sénior +65 anos,  
jovem até 17 anos e cartão jovem municipal (20%)  
Participe no espetáculo Rios do Sono.

Informe-se no Centro Cultural de Ílhavo

21h30

## Serões da Légua, Serões da Província

Espectáculo de Teatro de Revista

Org.: GRAL - Grupo Recreativo  
Amigos da Légua

} Casa N.ª S.ª da Luz, Légua Ílhavo

# 26 dom

16h00  música/poesia

## Trovas & Canções - Actores, Poetas e Cantores com Ruy de Carvalho, João de Carvalho, Henrique de Carvalho, Diogo Tavares, Ricardo Gama e Ana Marta

org.: Habus Pletus

} CC Ílhavo

Entrada: € 11,00 · auditório · M/6

31 sex

Todo o dia

## Festa das Bruxas

} Todos os FMJ



22h00 mm música

**Frankie Chavez**

org.: Lisboaágencia



} CC Ílhavo

Entrada: € 11,00

auditório · M/3



destaques próximo mês

08 NOVEMBRO

**Simone de Oliveira**

CC Ílhavo

14 NOVEMBRO

**Yerma**

**João Garcia Miguel**

CC Ílhavo

15 NOVEMBRO

**Kimmo Pohjonen**

CC Ílhavo

15<sup>a</sup> a 23 NOVEMBRO

**Semana Europeia da  
Prevenção de Resíduos**

29 NOVEMBRO

**Mão Morta**

CC Ílhavo



## Bacalhau com Crosta de Broa e Pimentos

### Ingredientes: Preparação:

|                                                  |                                                                                                                                                                                                                                                 |
|--------------------------------------------------|-------------------------------------------------------------------------------------------------------------------------------------------------------------------------------------------------------------------------------------------------|
| 4 lombos de bacalhau (aproximadamente 200g cada) | Passe os lombos de bacalhau por farinha e core em azeite. Depois de corado reserve.                                                                                                                                                             |
| 500g batata cartão ou batata nova pequena        | Depois de bem lavadas, coza as batatas com a pele em água, sal e folha de louro. Escorra-as, dê-lhes um murro e tempere com azeite (um fio), pimenta e alhos laminados.                                                                         |
| 3dl de azeite                                    | De seguida, asse o pimento e pique-o, previamente pelado. Esfarele a broa, junte dois alhos picados, a salsa picada, o pimento picado e tempere com sal e pimenta.                                                                              |
| 4 dentes de alho                                 | Junte azeite e envolva tudo.                                                                                                                                                                                                                    |
| 500g de broa de milho                            | Cubra os lombos de bacalhau com o preparado e leve ao forno a 160°C.                                                                                                                                                                            |
| 1 pimento vermelho                               | Corte os legumes em juliana grossa, excepto as cenouras (cortar às rodelas). Coloque-os num tacho com um pouco de azeite, tempere com sal e cozinhe em lume brando durante cerca de 10 minutos com o tacho fechado, sacudindo de vez em quando. |
| salsa fresca picada                              | Sirva o bacalhau com as batatas a murro e os legumes e regue tudo com azeite.                                                                                                                                                                   |
| 200g de farinha                                  | Decore a gosto.                                                                                                                                                                                                                                 |
| 100g de couve lombarda                           |                                                                                                                                                                                                                                                 |
| 100g alho de francês                             |                                                                                                                                                                                                                                                 |
| 100g de cenoura                                  |                                                                                                                                                                                                                                                 |
| pimenta qb                                       |                                                                                                                                                                                                                                                 |
| sal fino                                         |                                                                                                                                                                                                                                                 |
| 200g de sal grosso                               |                                                                                                                                                                                                                                                 |
| 2 folhas de louro                                |                                                                                                                                                                                                                                                 |

Receita gentilmente cedida pelo CCD – Centro Cultural e Desportivo dos Trabalhadores do Município de Ílhavo /Chef Nuno Pinheiro (Associação participante no Festival do Bacalhau 2014).





**SEMI**  
SERVIÇO EDUCATIVO MUNICIPAL  
**ÍLHAVO**



A implementação do Serviço Educativo Municipal de Ilhavo (SEMI) revelou-se uma importante e inovadora aposta da Câmara Municipal no que à Cultura e Educação diz respeito.

Tendo como pressuposto a congregação da realidade dos diversos espaços municipais e dos seus serviços educativos, numa visão integrada e integradora, estreitando laços entre todos os agentes e proporcionando um serviço coeso e de qualidade, o SEMI apresentou-se, no ano de 2011/2012, como um grande desafio na divulgação dos espaços e dos seus serviços.

Neste novo triénio, a aposta na continuidade do SEMI assenta não só nos resultados obtidos mas também na oferta





para novos públicos, nomeadamente, público sénior.  
Para o ano letivo 2014/2015 manteremos os cinco espaços com os seus serviços educativos já implementados (Museu Marítimo de Ílhavo e o seu Navio Museu Santo André, Biblioteca Municipal de Ílhavo, Centro Cultural de Ílhavo, Centro de Educação Ambiental e Escola Municipal de Educação Rodoviária) e abrimos agora a oferta do SEMI também ao Centro Documental de Ílhavo.  
Não deixe de participar nas atividades, programas e projetos que o SEMI preparou para si!

A Oferta Educativa SEMI 2014/2015 encontra-se disponível, e em permanente atualização, em [www.cm-ilhavo.pt](http://www.cm-ilhavo.pt)



As marcações devem ser efetuadas através do contacto [semi@cm-ilhavo.pt](mailto:semi@cm-ilhavo.pt), ou em cada um dos Espaços Municipais, com o preenchimento e envio da ficha de marcação de visita, também disponível no site da Câmara Municipal de Ílhavo.



Câmara Municipal de **Ílhavo**



01 qua

### Reabertura da Piscina Municipal da Nazaré

Reinício das atividades/modalidades - classes de natação adultos e crianças e natação para bebés, hidroginástica, hidrobike, hidroterapia. Venha experimentar as novas modalidades de Água Grávidas e Hidro Pilates.

### Início do Programa de Iniciação à Natação

Jardins de Infância Públicos e Privados e IPSS do Município

Piscinas do Município de Ílhavo

19h00

### Caminhada e Corrida

Desporto para Todos

Jardim Oudinot, Gafanha da Nazaré (junto ao Navio-Museu Santo André)

03 sex

21h30

### Ilhavam Clubes x Sampaense

Trofeu António Pratas

Pav. Municipal

Cap. Adriano Nordeste

04 sáb

18h00

### Ílhavo A.C. – C.C.R. Alto Moinho

Camp. Nacional de Andebol 2.ª Divisão

Pav. Municipal da Gafanha da Encarnação

04 sáb e 05 dom

Participação da **A.C.D. "Os Ílhavos"**,

Secção de Pesca, no Campeonato Regional de Clubes – Praia do Furadouro.

05 dom

Participação do **G.D. Gafanha**, Secção de

Atletismo, na 26.ª Meia Maratona de Ovar.

18h00

### Ilhavam Clube – Lusitânia

Trofeu António Pratas

Pav. Municipal Cap. Adriano Nordeste

11h00

### NEGE - Estrela Azul

Campeonato Distrital de Futebol 2.ª divisão

- Iniciais

Parque de Jogos do NEGE

08 qua

### Aula de Hidroginástica Nado livre e Corrida

19h00 Corrida

20h15 Aula de Hidroginástica e nado Livre

Piscina Municipal de Ílhavo

11 sáb

Participação do **G.D. Gafanha**,

Secção de Atletismo, no XIX Grande Prémio Internacional de Atletismo "11 de Outubro" em S. João da Madeira.

21h00

### NEGE - Telhadela

Campeonato Distrital de Seniores de Futsal Feminino

Pav. Gimnodesportivo

da Gafanha da Encarnação

12 dom

Todo o dia

## “28.º Concurso Nacional de Pesca Desportiva de Mar”

Org.: A.C.D. “Os Ílhavos”

Praias da Barra e Costa Nova

15h00

**S.C. Vista Alegre**

- **C.R.C. Rocas do Vouga**

**Camp. Distrital de Futebol 2.ª Divisão**

Complexo Desportivo da Vista Alegre

15 qua

19h00

## Aula de Grupo e/ou Corrida

**Corrida**

Jardim Oudinot, Gafanha da Nazaré (junto ao Navio-Museu Santo André)

**Aula de Grupo**

Centro Cultural da Gafanha da Nazaré

18 sáb

Participação da **A.C.D. “Os Ílhavos”**, Secção de Trail, no UTAX de LOUSÃ

- Lousã.

11h00

**NEGE - Alba**

**Campeonato Distrital de Futebol 2.ª divisão**

- **Iniciados**

Parque de Jogos do NEGE

18h00

**Ílhavo A.C. - N.A. Samora Correia**

**Camp. Nacional de Andebol 2.ª Divisão**

Pav. Municipal da

Gafanha da Encarnação

22 qua

19h00

## Caminhada e Corrida

**Desporto para Todos**

Piscina Municipal de Ílhavo

25 sáb e 26 dom

Participação da **A.C.D. “Os Ílhavos”**, Secção de Pesca, no Campeonato Regional de Clubes – Praia da Barra

25 sáb

Participação da **A.C.D. “Os Ílhavos”**,

Secção de Kickboxing, no Torneio de Abertura da AKBMTC - Anadia.

26 dom

10h00~12h00

## Aula de CROSS FIT

Org.: Câmara Municipal de Ílhavo e parceiros do Programa Municipal Desporto para Todos  
Jardim Oudinot, Gafanha da Nazaré



15h00

**S.C. Vista Alegre – C.D.C.M. Cambra**

**Camp. Distrital de Futebol 2.ª Divisão**

Complexo Desportivo da Vista Alegre

29 qua

19h00

## Caminhada e Corrida

**Desporto para Todos**

Jardim Oudinot, Gafanha da Nazaré (junto ao Navio Sto André)



# FORAL ÍLHAVO MANUELINO

1514 · 2014

O nosso rei  
Bem-aventurado  
era Arquivista!



**D**. Manuel I, além de tudo o que já foi referido nas diversas dissertações efetuadas nas últimas edições da Agenda “Viver Em”, a propósito dos 500 anos de Foral de Ílhavo, pode dizer-se que foi um monarca prudente e extremamente preocupado com o Arquivo do Reino de Portugal, revelando-se um verdadeiro Gestor de Informação, um verdadeiro Arquivista.

**E**ste seu interesse pela informação e pelos arquivos pode constatar-se na carta que este fez integrar nos frontispícios dos 61 códices da coleção de Leitura Nova, que se encontra no Arquivo Nacional da Torre do Tombo, em que determinou que os “... magnânimos feitos e obras de nossos amteçessores ...” fossem ordenados e que as “...obras ficassem em comseruada memoria e exemplo aos soçessores por que sabendo o passado ordenariam melhor o presente...”.

**O**rei acreditava de tal forma nisto, que deu indicações muito precisas sobre onde e como os documentos deveriam ser arquivados, “...poer em ordem rrepartida per livros de cada huua comarca...”, “... segundo per o titullos deles...”

**N**esse sentido, mandou transcrever os documentos existentes, de difícil leitura e em mau estado de conservação, organizando-os por comarca e por assunto.

Esta transcrição deu origem à “Leitura Nova”, porque passaria a apresentar a informação sobre o reino de forma muito melhor organizada, legível e ornamentada.

A “Leitura Nova” é um estilo de escrita gótica arredondada, criado por D. Manuel I, aplicado em finos pergaminhos, ricamente iluminados.

Os Forais Manuelinos, atribuídos de norte a sul dos país, também se encaixam neste estilo de escrita.

Muito embora haja opiniões que afirmem que este tipo de escrita se tratou de uma reprodução de um estilo praticado anteriormente no país vizinho, não há dúvidas de que D. Manuel soube incutir-lhe um cunho muito próprio e identificador da realidade portuguesa no século XVI. O Venturoso, rei dos tempos áureos portugueses, sabia bem que a informação desaproveitada como estava, de nada servia ao país.

Apesar de o aparecimento da imprensa em Portugal ter ocorrido em 1487, os tempos áureos da produção de códices ainda estavam para vir no reinado de D. Manuel.

Uma “curiosidade muito curiosa” é, por um lado, o facto de D. Dinis, o rei que atribuiu o Foral Velho a Ílhavo, ter sido o rei que se preocupou com a utilização da língua Portuguesa nos documentos oficiais do reino e, por outro lado, D. Manuel I, o monarca que nos deu Foral Novo, ter sido o “primeiro Arquivista”, criando um estilo de escrita próprio, idealizando uma forma e método de organização da informação régia, chegando mesmo a implementar um plano de classificação para os documentos.

Esta relação estabelecida entre os soberanos que nos atribuíram os forais e os seus feitos relacionados com a gestão da informação/documentação do reino, faz-nos uns verdadeiros privilegiados, cuja implementação do legado objetivamos e tentamos implementar no Centro de Documentação.

#### **Centro de Documentação de Ílhavo**

» Arquivos dos Órgãos Autárquicos  
Edifício dos Paços do Concelho  
Tel 234 329 600

» Arquivos de Temática Marítima  
CIEMar - Centro de Investigação  
e Empreendedorismo  
Tel 234 092 496  
E-mail: [cdi@cm-ilhavo.pt](mailto:cdi@cm-ilhavo.pt)



# associações



## Associação de Surf de Aveiro

Neste mês de outubro dedicamos a rubrica “Associações” à Associação de Surf de Aveiro (ASA), constituída a 1 de dezembro de 1988, que tem comemorado os seus 25 anos de atividade ao longo deste ano de 2014.

Foi em 1974 que pela primeira vez se viu alguém “surfear” nas Praias da Barra e Costa Nova. Desde essa altura, os desportos de ondas nunca mais deixaram de ser praticados nas praias do Município de Ílhavo, tendo-se realizado o primeiro campeonato de Surf em 1980, na Praia da Barra, na Meia-Laranja, a segunda competição da modalidade a acontecer em Portugal.

A partir daí, um grupo de amigos e praticantes do Surf começou por se reunir para realizar eventos que traziam até às nossas praias muitos amantes dos desportos de ondas. Em 1988 foi criada a Associação de Surf de Aveiro com o propósito de desenvolver os desportos de ondas na Região.

Desde a sua fundação, a atividade da Associação de Surf de Aveiro tem assentado em três pilares: a formação através da Escola de Surf (a mais antiga do país), a competição e, ainda, a



promoção ambiental e turística da nossa região.

Foram muitos os surfistas e bodyboarders formados na ASA que competiram em provas nacionais e internacionais obtendo, alguns deles, resultados de excelente relevância.

Para além de ensinar a surfar, na Escola de Surf da ASA também se ensina a ajudar alguém que se encontre em perigo no mar, evitando-se assim muitos acidentes no mar.

A ASA tem também trazido as mais importantes provas do calendário nacional e internacional como o Eurosurf 89 (Praia da Barra), o Mundial de Bodyboard 1996 (S. Jacinto) e ainda o Campeonato





Av. João Corte Real,  
258, Praia da Barra  
3830-751 Gafanha da Nazaré  
Tel 919 838 828  
[www.aveirosurf.com](http://www.aveirosurf.com)  
[aveirosurf@gmail.com](mailto:aveirosurf@gmail.com)

**Presidente da Direção**  
Pedro Velhinho

Europeu de Bodyboard Feminino, o Miss Sumol Cup, que conta já com 10 edições realizadas.

O ponto mais alto a nível competitivo da Associação de Surf de Aveiro foi a conquista do título de Clube Campeão Nacional em 2001.

O reconhecimento pelo trabalho realizado pela Escola de Surf chegou em 2001 e 2004 com a atribuição, por parte do Instituto do Desporto de Portugal, do Prémio Reconhecer o Mérito, e, em 2009, o Portugal Surf Awards (melhor evento feminino do ano).

Atualmente, a sede da Associação de Surf de Aveiro na Praia da Barra recebe anualmente algumas centenas de novos praticantes de

Surf e BodyBoard, quer portugueses quer estrangeiros, que aprendem e desenvolvem o seu Surf na Escola.

### **Principais Atividades**

» Escola de Surf e Bodyboard (formação durante todo o ano com treinadores credenciados pela Federação Portuguesa de Surf, sendo disponibilizado todo o material necessário para o início da prática de desportos de ondas);

» Organização e participação em competições Regionais, Nacionais e Internacionais;

» Realização de campanhas de sensibilização ambiental e promoção turística das nossas praias.

saúde



## Dia Mundial da Alimentação

No dia 16 de outubro comemora-se o Dia Mundial da Alimentação, que este ano tem como tema – Agricultura Familiar: “Alimentar o mundo, cuidar do planeta”, com o objetivo de aumentar a visibilidade da agricultura familiar e da agricultura em pequena escala ao centrar a atenção mundial no seu importante papel na luta pela erradicação da fome e pobreza, na segurança alimentar e na nutrição, para melhorar o modo de vida, a gestão dos recursos naturais, a proteção do meio ambiente e conseguir um desenvolvimento sustentável, em particular nas zonas rurais. A agricultura familiar inclui todas as atividades agrícolas de base familiar e está relacionada com vários aspetos do desenvolvimento rural. A agricultura familiar tem um importante papel socioeconómico, ambiental e cultural.



Assim, a produção caseira de hortofrutícolas, mesmo que não seja com o intuito de comercializar, também pode ajudar no orçamento familiar, permitindo poupar algum dinheiro e ainda potenciando um aumento da atividade física e a prática de um hobby relaxante, saudável e didático que permite o contacto com a natureza, podendo envolver avós, pais, filhos e/ou netos! Além destes aspetos, não podemos esquecer que os frutos e hortícolas devem ocupar grande parte da nossa alimentação. Em conjunto, eles





forneem-nos a maior parte das vitaminas e minerais necessários a um bom funcionamento do organismo e o seu consumo regular está associado a diminuição do risco de diversas doenças, nomeadamente cancro e diabetes. Estes grupos de alimentos são geralmente muito ricos em água e fibra, pelo que contribuem para a saúde gastrointestinal, ajudando, por exemplo, a prevenir e tratar a obstipação. Além disso, têm

poucas calorias por porção, o que os torna nutricionalmente densos e pouco calóricos, contribuindo para o controlo do peso.

Vamos aproveitar o quintal, o jardim ou até a varanda (recorrendo a vasos, garrações de água vazios ou o que a criatividade permitir) para fazer uma horta e ter sempre produtos frescos e de qualidade.

Para hortas em vasos, geralmente as ervas aromáticas (salsa, cebolinho, manjerição, coentros...) são as melhores opções e permitem preparar cozinhados com mais sabor, o que possibilita reduzir a quantidade de sal adicionado e, deste modo, controlar a pressão arterial mais facilmente.

Se o espaço for maior, são inúmeras as possibilidades: couves, alfaces, rabanetes, curgetes, tomates, cenouras, pepinos, laranjas, maçãs, peras, ameixas...

Lembre-se que cada hortícola tem uma época própria para ser semeado/plantado, por isso, questione os mais experientes sobre o calendário das plantações. Por exemplo, em outubro é época de semear/plantar: favas, tremçoos, nabos, alhos, espinafres, alfaces, rabanetes, salsa, couve-galega, repollo e morangueiros. Existem diversos tipos de hortas, pelo que pode escolher aquela que melhor se adapta ao espaço que tem disponível. Pode sempre usar a criatividade e mesmo integrar a horta na decoração da sua casa.

**"Plante uma horta,  
colha saúde!"**

a nossa gente

**Maria  
Teresa Filipe  
Reigota**



Neste mês de outubro, associado ao arranque em força de mais um ano letivo, dedicamos a rubrica “A Nossa Gente” a Maria Teresa Reigota, que fez do ensino e da educação a missão da sua vida.

Maria Teresa Filipe Reigota nasceu a 6 de janeiro de 1944, na Gafanha da Nazaré, onde frequentou a Escola Primária.

Em 1954, ingressou no Colégio do Sagrado Coração de Maria, em Aveiro, onde completou o 5.º ano dos Liceus, atualmente 9.º ano. Seguiu-se, em 1960, o exame de admissão ao Magistério Primário, em Vila Real. Foi admitida na Escola do Magistério Primário, em Aveiro, que frequentou durante dois anos até concluir o curso de Professora. Em 1962, com apenas 18 anos de idade, começou a exercer na Escola Primária da Gafanha da Encarnação. No ano letivo 1963/1964 lecionou em Ordonhe, Santa Maria da Feira, e no ano letivo seguinte na Presa, Aveiro, e em S. João de Loure, Eixo.

Em julho de 1965, casou com João Fernando Moço, também Professor Primário, conhecido dirigente associativo do Município de Ílhavo, ligado à Confraria Gastronómica do Bacalhau e ao Rancho Regional da Casa do Povo de Ílhavo.

Nesse mesmo ano, Maria Teresa Reigota passou a exercer a sua profissão no Município de Ílhavo, dois anos na Gafanha da Encarnação, um ano na Colónia Agrícola, voltando à Gafanha da Encarnação no ano letivo de 1968/1969, onde lecionou até se aposentar em 1996.

Maria Teresa Reigota, amante da Terra que a viu nascer e orgulhosa do legado de seus pais, que lhe inculcaram

sempre o respeito à simplicidade e ao brio pelo passado, fundou em 1984, ao lado do seu marido, o Rancho Regional da Casa do Povo de Ílhavo.

Com base nos valores da honestidade intelectual e do amor à causa da cultura popular, Maria Teresa Reigota foi lendo, ouvindo, anotando, escrevendo tudo o que pudesse ser útil para a preservação do património da sua Terra e do Rancho a que pertence desde a primeira hora. Fruto desse trabalho, lançou em, outubro de 2009, o livro “Gafanha... o que ainda vi, ouvi e recordei”, e quatro anos depois, aquando da inauguração do Museu Etnográfico e Sede do Rancho Regional da Casa do Povo de Ílhavo, curiosamente a antiga Escola Primária da Boavista, batizou o seu novo livro com o nome de “Gafanha... Retalhos do passado”.

Atualmente, dedica grande parte do seu tempo ao Museu Etnográfico do Rancho, cuja recolha e construção dos traços são da sua responsabilidade, e encontra-se a escrever o seu terceiro livro, desta vez especialmente dedicado às vivências das crianças no tempo da sua infância.

Para além do exercício das suas funções como professora do Ensino Básico e de integrar o grupo fundador do Rancho Regional, a veia estudiosa de Maria Teresa Reigota tem-se afirmado no âmbito da investigação e da recolha das tradições etnofolclóricas, aproveitando a sua faceta de reter na mala das recordações retalhos do passado para as contar e divulgar com sentido verdadeiramente pedagógico e cultural.

# tabela de marés

Preia-mar - altura

Baixa-mar - altura

|           |     |   |       |     |       |     |       |     |       |     |
|-----------|-----|---|-------|-----|-------|-----|-------|-----|-------|-----|
| <b>1</b>  | qua | ☾ | 07.31 | 2.8 | 20.08 | 2.7 | 00.49 | 1.2 | 13.33 | 1.2 |
| <b>2</b>  | qui |   | 08.46 | 2.8 | 21.37 | 2.6 | 02.04 | 1.3 | 14.58 | 1.3 |
| <b>3</b>  | sex |   | 10.13 | 2.8 | 23.02 | 2.7 | 03.34 | 1.3 | 16.24 | 1.2 |
| <b>4</b>  | sáb |   | 11.28 | 3.0 | -     | -   | 04.54 | 1.2 | 17.34 | 1.0 |
| <b>5</b>  | dom |   | 00.08 | 3.0 | 12.30 | 3.2 | 05.57 | 1.0 | 18.30 | 0.8 |
| <b>6</b>  | seg |   | 01.03 | 3.2 | 13.22 | 3.4 | 06.50 | 0.8 | 19.19 | 0.6 |
| <b>7</b>  | ter |   | 01.51 | 3.4 | 14.11 | 3.5 | 07.37 | 0.6 | 20.03 | 0.4 |
| <b>8</b>  | qua | ☉ | 02.35 | 3.5 | 14.56 | 3.6 | 08.21 | 0.4 | 20.45 | 0.4 |
| <b>9</b>  | qui |   | 03.18 | 3.5 | 15.39 | 3.6 | 09.04 | 0.4 | 21.25 | 0.4 |
| <b>10</b> | sex |   | 04.00 | 3.5 | 16.21 | 3.5 | 09.45 | 0.4 | 22.05 | 0.5 |
| <b>11</b> | sáb |   | 04.40 | 3.4 | 17.03 | 3.3 | 10.27 | 0.6 | 22.44 | 0.7 |
| <b>12</b> | dom |   | 05.20 | 3.2 | 17.44 | 3.1 | 11.10 | 0.7 | 23.25 | 0.9 |
| <b>13</b> | seg |   | 06.01 | 3.1 | 18.28 | 2.9 | 11.55 | 1.0 | -     | -   |
| <b>14</b> | ter |   | 06.47 | 2.9 | 19.18 | 2.7 | 00.09 | 1.1 | 12.48 | 1.2 |
| <b>15</b> | qua | ☾ | 07.42 | 2.7 | 20.25 | 2.5 | 01.02 | 1.4 | 13.54 | 1.4 |
| <b>16</b> | qui |   | 08.56 | 2.6 | 21.47 | 2.5 | 02.13 | 1.5 | 15.17 | 1.4 |
| <b>17</b> | sex |   | 10.17 | 2.6 | 23.02 | 2.5 | 03.39 | 1.5 | 16.36 | 1.4 |
| <b>18</b> | sáb |   | 11.24 | 2.7 | 23.59 | 2.7 | 04.53 | 1.5 | 17.36 | 1.3 |
| <b>19</b> | dom |   | -     | -   | 12.16 | 2.8 | 05.48 | 1.3 | 18.21 | 1.1 |
| <b>20</b> | seg |   | 00.44 | 2.8 | 12.59 | 2.9 | 06.32 | 1.2 | 18.59 | 1.0 |
| <b>21</b> | ter |   | 01.22 | 3.0 | 13.37 | 3.1 | 07.10 | 1.0 | 19.32 | 0.9 |
| <b>22</b> | qua |   | 01.57 | 3.1 | 14.13 | 3.2 | 07.44 | 0.9 | 20.04 | 0.8 |
| <b>23</b> | qui | ☀ | 02.31 | 3.2 | 14.47 | 3.2 | 08.17 | 0.8 | 20.35 | 0.7 |
| <b>24</b> | sex |   | 03.04 | 3.2 | 15.21 | 3.2 | 08.50 | 0.7 | 21.07 | 0.7 |
| <b>25</b> | sáb |   | 03.38 | 3.3 | 15.56 | 3.2 | 09.24 | 0.7 | 21.40 | 0.7 |
| <b>26</b> | dom |   | 04.13 | 3.3 | 16.32 | 3.2 | 10.00 | 0.7 | 22.15 | 0.8 |
| <b>27</b> | seg |   | 04.50 | 3.2 | 17.12 | 3.1 | 10.39 | 0.7 | 22.55 | 0.9 |
| <b>28</b> | ter |   | 05.32 | 3.2 | 17.57 | 3.0 | 11.24 | 0.8 | 23.40 | 1.0 |
| <b>29</b> | qua |   | 06.20 | 3.0 | 18.50 | 2.8 | -     | -   | 12.16 | 1.0 |
| <b>30</b> | qui |   | 07.18 | 2.9 | 19.58 | 2.7 | 00.36 | 1.1 | 13.21 | 1.1 |
| <b>31</b> | sex | ☾ | 08.31 | 2.9 | 21.22 | 2.7 | 01.48 | 1.3 | 14.40 | 1.2 |



● Lua Nova

☾ Quarto Crescente

○ Lua cheia

☾ Quarto Minguante



# farmácias

|            |                               |                               |                               |                               |                        |
|------------|-------------------------------|-------------------------------|-------------------------------|-------------------------------|------------------------|
| <b>dom</b> | 05<br>Moderna                 | 12<br>Santos                  | 19<br>Ribau<br>Diniz Gomes*   | 26<br>Senos                   |                        |
| <b>seg</b> | 06<br>Branco<br>Senos*        | 13<br>Moderna                 | 20<br>Santos                  | 27<br>Ribau<br>Diniz Gomes*   |                        |
| <b>ter</b> | 07<br>Diniz Gomes             | 14<br>Branco<br>Senos*        | 21<br>Moderna                 | 28<br>Santos                  |                        |
| <b>qua</b> | 01<br>Ança Castro<br>Moderna* | 08<br>Morais<br>Santos*       | 15<br>Diniz Gomes             | 22<br>Branco<br>Senos*        | 29<br>Moderna          |
| <b>qui</b> | 02<br>Senos                   | 09<br>Ança Castro<br>Moderna* | 16<br>Morais<br>Santos*       | 23<br>Ribau<br>Diniz Gomes*   | 30<br>Branco<br>Senos* |
| <b>sex</b> | 03<br>Ribau<br>Diniz Gomes*   | 10<br>Senos                   | 17<br>Ança Castro<br>Moderna* | 24<br>Morais<br>Santos*       | 31<br>Diniz Gomes      |
| <b>sáb</b> | 04<br>Santos                  | 11<br>Ribau<br>Diniz Gomes*   | 18<br>Senos                   | 25<br>Ança Castro<br>Moderna* |                        |

\* Disponibilidade até às 22h00

## Ílhavo

Diniz Gomes - Tel 234 322 885

Moderna - Tel 234 328 222

Santos - Tel 234 322 930/326 486

Senos - Tel 234 322 742

## Gafanha da Nazaré

Branco - Tel 234 361 576

Morais - Tel 234 361 817

## Gafanha da Encarnação

Ribau - Tel 234 365 131

## Praia da Barra

Ança Castro - Tel 234 360 721



### **Câmara Municipal de Ílhavo**

T 234 329 600

Fax: 234 329 601

[www.cm-ilhavo.pt](http://www.cm-ilhavo.pt)

[geralcmi@cm-ilhavo.pt](mailto:geralcmi@cm-ilhavo.pt)

**Gabinete de Apoio**

**Presidência e Vereação**

T 234 329 602

### **SECRETARIA**

**Obras Particulares**

T 234 329 603

**Administração Geral**

T 234 329 604

**Serviços Urbanos**

(Armazéns Gerais)

T 234 329 605

### **Fórum Municipal da Maior Idade**

T 234 085 479

### **Biblioteca Municipal de Ílhavo**

T 234 321 103

Fax: 234 321 087

[www.bibliotecamunicipal.cm-ilhavo.pt](http://www.bibliotecamunicipal.cm-ilhavo.pt)

[biblioteca\\_municipal@cm-ilhavo.pt](mailto:biblioteca_municipal@cm-ilhavo.pt)

**Horário:**

3.ª feira a sábado 10h00~18h30

### **Pólos de Leitura**

» Gafanha da Nazaré

T 234 199 077

H 2.ª a 6.ª feira 10h00~12h30 e 13h30~18h30

» Gafanha da Encarnação

T 234 086 668

H 4.ª feira 14h30~19h30

Sábados 10h00~13h00 e 14h30~18h30

» Gafanha do Carmo

T 234 398 009

H 3.ª feira a 6.ª feira 14h30~19h30

Sábados 09h30~13h00 e 14h00~18h30

### **Atendimento Presidente e Vereadores**

Marcação prévia (T 234 329 602)

» **Presidente Fernando Caçoiло:**

3.ª feira à tarde

» **Vice Presidente Marcos Ré:**

5.ª feira à tarde

» **Vereadora Beatriz Martins:**

6.ª feira à tarde

» **Vereador Paulo Costa:**

2.ª feira à tarde

### **Atendimento Vereadores sem Pelouros**

Primeiras e terceiras 4.ª feiras:

11h00~12h00

Marcação prévia (T 234 329 602)

» **Vereador José Vaz**

» **Vereador Pedro Martins**

» **Vereadora Ana Bastos**

### **Fórum Municipal da Juventude**

**Ílhavo**

T 234 321 079

[forumjuventude\\_ilhavo@cm-ilhavo.pt](mailto:forumjuventude_ilhavo@cm-ilhavo.pt)

**Gafanha da Nazaré**

T 234 183 773

[forumjuventude\\_gafanhanazare@cm-ilhavo.pt](mailto:forumjuventude_gafanhanazare@cm-ilhavo.pt)

**Gafanha da Encarnação**

T 234 086 668

**Gafanha do Carmo**

T 234 398 009

### **Centros Culturais**

**Ílhavo**

T 234 397 260/2

**Gafanha da Nazaré**

T 234 397 263

[www.centrocultural.cm-ilhavo.pt](http://www.centrocultural.cm-ilhavo.pt)

[centrocultural@cm-ilhavo.pt](mailto:centrocultural@cm-ilhavo.pt)

[www.facebook.com/centroculturalilhavo](https://www.facebook.com/centroculturalilhavo)

**Horários:**

CCI: 3.ª feira a 6.ª feira 11h00~18h00

sábados e feriados 14h00~19h00

CCGN: 3.ª feira, sábado e feriados

15h00~20h00

### **SEMI**

Serviço Educativo Municipal de Ílhavo

T 234 329 600

[semi@cm-ilhavo.pt](mailto:semi@cm-ilhavo.pt)

### **EMER**

Escola Municipal de Educação Rodoviária

T 234 363 980

### **Ecocentro**

**Centro de Educação Ambiental**

T 927 405 880

### **Recolha de Monos**

T 234 325 549

### **SMIC**

Serviço Municipal de  
Informação ao Consumidor  
T 234 329 600  
info@cm-ilhavo.pt

### **GAEMI**

Gabinete de Apoio ao Emigrante  
T +351 234 329 623

### **SAFE**

Serviço de Apoio à Formação  
e ao Emprego da CMI  
T 234 092 496  
safe@cm-ilhavo.pt

### **CPCJ**

Comissão de Proteção de  
Crianças e Jovens de Ílhavo  
T 234 329 632

### **CROACI**

Centro de Recolha Oficial de Animais  
de Companhia de Ílhavo  
T 234 329 605

### **Piscinas Municipais Ílhavo**

T 234 329 607  
Gafanha da Nazaré  
T 234 363 080

#### **Horários:**

2.ª a 6.ª feira 08h30~21h30  
sábado 09h45~12h30 e 15h00~19h00

### **Serviço Municipal de Proteção Civil**

T 234 329 605

### **Juntas de Freguesia**

São Salvador  
T 234 321 725  
Gafanha da Nazaré  
T 234 361 520  
Gafanha da Encarnação  
T 234 360 928  
Gafanha do Carmo  
T 234 391 131

### **CIEMar - Ílhavo**

Centro de Investigação e Empreendedorismo  
T 234 092 496

### **Museu Marítimo de Ílhavo Navio Museu Santo André (Polo)**

T 234 329 990  
www.museumaritimo.cm-ilhavo.pt  
museuilhavo@cm-ilhavo.pt  
www.facebook.com/museumaritimoilhavo

#### **Horários:**

MMI: 3.ª feira a sábado 10h00~18h00  
NMSA: 3.ª feira a 6.ª feira 10h00~18h00  
sábado 14h00~18h00

### **Casa Gafanhoe – Museu Municipal**

T 234 329 600  
Horários: visita por marcação prévia

### **Museu Etnográfico do Rancho Regional da Casa do Povo de Ílhavo**

T 234 322 948/964 312 742  
Horários: visita por marcação prévia

### **Museu da Vista Alegre**

T 234 320 600

### **CIRA**

Comunidade Intermunicipal  
da Região de Aveiro  
T 234 377 650

### **Bombeiros Voluntários de Ílhavo**

T 234 320 120

### **Centros de Saúde**

Ílhavo T 234 325 876  
Gafanha da Nazaré T 234 390 950  
Gafanha da Encarnação T 234 361 902  
Gafanha do Carmo T 234 361 968  
Costa Nova T 234 369 884

### **Parques de Campismo**

Costa Nova T 234 393 220  
Gafanha da Nazaré T 234 366 565  
Praia da Barra T 234 369 425

### **Postos G.N.R.**

São Salvador T 234 330 010  
Gafanha da Nazaré T 234 393 070

### **Postos de Turismo**

Ílhavo (Av. 25 de Abril)  
T 234 325 911  
Praia da Barra  
(Rua Comandante Azevedo e Silva)  
T 234 396 212

