



Viver em ...

Município de Ílhavo

agenda de eventos

» 187

novembro 2014

destaques
do mês



**Do vasto
e Belo Porto
de Lisboa**

Exposição de fotografia
Museu Marítimo
de Ílhavo



08 sáb
“O meu avô”

Exposição de ilustração
e Ateliê com a autora **Catarina Sobral**
Exposição patente até 6 de dezembro
Biblioteca Municipal de Ílhavo



29 sáb

**Sábado
Divertido
Náutico**

Dia aberto na Piscina
**Fitness
Aquático**
Piscina
Municipal
de Ílhavo



08 sáb

música
**Simone
de Oliveira**
CC Ílhavo



15 sáb
**Dia Nacional
do Mar**

Museu Marítimo
de Ílhavo



15 sáb

música
**Kimmo
Pohjonen**
CC Ílhavo



22 sáb

a **30** dom
**Semana
Europeia de
Prevenção
dos Resíduos
2014**



Câmara Municipal de **Ílhavo**

Caro(a) Amigo(a) e Municípe,

Novembro, mês do generoso S. Martinho, tempo da boa castanha e da “água pé” fez-se anunciar com um verão fora de época, o que tem permitido a todos tirar partido das

atividades na praia e ao ar livre durante mais tempo.

No nosso Município que tem “O Mar por Tradição” assinalamos dia 15 o dia Nacional do Mar no nosso Museu Marítimo com um conjunto de iniciativas temáticas.

A proteção do ambiente está em alta durante o mês de novembro com a “Semana Europeia de Prevenção dos Resíduos”, a Cerimónia Municipal de Entrega das Bandeiras Verdes Eco-Escolas, entre outras atividades de



Fernando Fidalgo Caçoilo

Presidente da Câmara Municipal de Ílhavo

sensibilização para miúdos e graúdos.

Fruto do crescente número de trabalhos que temos recebido, e com vista a motivar os estudantes para a escrita, renovamos o Concurso Literário Jovem, já na sua XIV edição. Escolas e FMJ prestarão todo o apoio com vista ao sucesso deste concurso. Participe!

A Câmara de Ílhavo, através do seu centro de documentação, está a proceder ao levantamento e identificação dos “Ílhavos” que combateram na I Grande Guerra. Lanço aqui o desafio às famílias desses bravos Ilhavenses a procurarem no Baú das Memórias referências que possam contribuir para enriquecer o conhecimento coletivo nesta matéria

Convido-o a consultar a nossa agenda Viver Em... para conhecer todas as iniciativas culturais, desportivas e até gastronómicas que temos para si.

Junte-se a nós, conto consigo!

Um Abraço Amigo,

Reuniões
Ordinárias do
Executivo CMI

Pública:

qua **05**
15h00
audição
ao público
a partir das
16h30

Privada:

qua **19**
15h00



Viver em...
Município de Ílhavo

Este espaço também é seu. Se desejar divulgar iniciativas de importância municipal, a informação deverá ser remetida à Câmara Municipal de Ílhavo até ao próximo dia **15 de novembro** para incluir na Agenda de Eventos Viver em ... Município de Ílhavo do mês de dezembro de 2014, através do e-mail info@cm-ilhavo.pt.

A Câmara Municipal de Ílhavo reserva o direito de selecionar a informação a incluir na mesma.

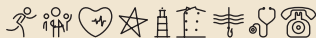

ficha técnica

edição e propriedade Câmara Municipal de Ílhavo capa Desenvolvimento Sustentável ("Espelho meu", de António Manuel da Silva Vieira, participante no Concurso de Fotografia "Olhos sobre o Mar" 2014) coordenação e design Gabinete de Comunicação CMI impressão Gráfica Feirense depósito legal 136577/99 tiragem 6 000 exemplares distribuição GRATUITA

~~~~~  
Todo o **mês**

### Escola Municipal de Ténis

#### quartas

Crianças 18h00~19h00

Adultos 19h00~20h00

#### sábados

Adultos 10h00~11h00

Crianças 11h00~12h00

} Campos de Ténis de Ílhavo

inscrições na Piscina Municipal de Ílhavo

T 234 329 607 · [desporto@cm-ilhavo.pt](mailto:desporto@cm-ilhavo.pt)

### Exposição "Uma Cidade de Futebol"

terça a sexta-feira

11h00~18h00

sábados e feriados

14h00~19h00

} Centro Cultural de Ílhavo

Entrada gratuita

### Hora do Conto

terça a sexta 17h30

sábados 11h00 e 16h30

} Biblioteca Municipal de Ílhavo

### Do Vasto e Belo Porto de Lisboa

#### Exposição de fotografia

terça a sábado

10h00~18h00

} Museu Marítimo de Ílhavo

Entrada gratuita

### "O meu avô"

#### Exposição de ilustração

#### de Catarina Sobral

Visitas guiadas com marcação prévia

Patente até 6 de dezembro

} Biblioteca Municipal de Ílhavo

Entrada gratuita





  
centro cultural ílhavo

## Surfarte

### Exposição de Arte inspirada no Surf

Org.: Associação de Surf de Aveiro

Patente até dia 30 de novembro

} CC Ílhavo

Entrada gratuita



Quartas-feiras 18h45

Sábados 09h45

Um programa na

Rádio Terranova (105.0 FM)

Todas as histórias estarão disponíveis na BMI

## “Os Ílhavos na Grande Guerra”

A Câmara Municipal de Ílhavo irá homenagear os ilhavenses que participaram na Grande Guerra. Para tal, o Centro de Documentação está a proceder a um trabalho de investigação no sentido de os identificar para, posteriormente, lhes prestar um merecido reconhecimento.

**Se teve algum familiar envolvido na Guerra de 1914~1918 e está disponível para partilhar artefactos que lhe tenham pertencido, tais como fotografias, cartas, insígnias, memórias, entre outros, contacte o Centro de Documentação pelo 234 329 686 ou [cdi@cm-ilhavo.pt](mailto:cdi@cm-ilhavo.pt).**

**Ajude-nos a reconstruir a nossa História!**

## } Bebeteca

sábados · 10h30 e 16h00

sáb 01 "Bleu vache?" de Annette Tamarkin

sáb 08 "Hora de dormir" de Ruth Redford

sáb 15 "Primeiras palavras"  
de Ruth Redford

sáb 22 "Primeiros números",  
de Ruth Redford

sáb 29 "Infantário", de Ruth Redford

## } Hora do Conto

terça a sexta 17h30

sábados · 11h00 e 16h30

sáb 01 "Achimpa", de Catarina Sobral

sáb 15 "Piano, Piano", de Davide Cali

sáb 22 "A Manta, uma história  
aos quadrinhos (de tecido) ...",  
de Isabel Minhós Martins

sáb 29 "As luvas do Capuchinho",  
de Inês Almagro

## } Ateliês de Expressão Plástica

sábados · 11h30 e 17h00

sáb 01 Uma palavra nova

sáb 15 Está na hora

sáb 22 A nossa história

sáb 29 Um capuchinho diferente



Biblioteca Municipal de Ílhavo

# 01

 sáb

## Dia Aberto

### Museu Marítimo de Ílhavo e Navio-Museu Santo André

MMI: 10h00~18h00

NMSA: 14h00~18h00



16h00 poesia para crianças

## Poemas para bocas pequenas

indicado para famílias com crianças  
dos 3 aos 6 anos

50 min · limitado a 75 participantes

} CC Ílhavo

Entrada: € 3,00 (crianças) € 4,00 (adulto)

# 05

 qua

15h00~17h00

## Workshop de Introdução ao Coaching

Inscrições pelo T 234 092 496

ou safe@cm-ilhavo.pt.

} CIEMar-Ílhavo

15h00

## "Presente Cheio de Nós"

Início de recolha e elaboração

} Todos os FMJ

# 07

 sex

15h00

## Viva o Outono!

Atividades Interativas

} FMJ Ílhavo

} FMJ Gafanha da Nazaré

# 08

 sáb

15h00

## Viva o Outono!

Atividades Interativas

} FMJ Gafanha da Encarnação

} FMJ Gafanha do Carmo

15h30

## Ateliê de Ilustração com Catarina Sobral

A autora e ilustradora vem  
dar-te a conhecer um avô  
muito especial que escreve  
cartas de amor, faz piqueniques  
na relva e ainda tem tempo  
para ir buscar o neto à Escola.



Inscrição gratuita e obrigatória pelo  
e-mail biblioteca\_municipal@cm-ilhavo.pt

} Biblioteca Municipal de Ílhavo

22h00  música

## Simone de Oliveira

Org.: Produtores Associados  
} CC Ílhavo

  
centro cultural ílhavo



Entrada: € 13,00 · auditório · M/6  
» grupos + 10 pessoas, sénior +65 anos,  
jovem até 17 anos e cartão jovem municipal (20%)

09 dom

10h00 e 11h15  workshop  
de música para bebés

## CRASSH Babies



} CC Ílhavo

Entrada: € 3,00 (crianças) € 4,00 (adulto)  
indicado para famílias  
com bebés dos 6 meses aos 3 anos  
50 min. · limitado a 20 bebés,  
com dois acompanhantes

11 ter

09h45~11h15 e 14h00~15h30

## S. Martinho Rodoviário da EMER

} EMER - Escola Municipal  
de Educação Rodoviária

14h00



## Seminário “Gerir o Risco na Internacionalização”

Foco no Produto Alimentar

} Museu Marítimo de Ílhavo

14h15~16h30

## Comemoração do S. Martinho

Ação dirigida aos frequentadores  
dos Espaços Maior Idade.

} Fórum Municipal da Maior Idade

12 qua

15h00

## Magusto Jovem

} Todos os FMJ

12 qua e 13 qui



19h00~23h00  workshop  
de teatro e performance

## As múltiplas narrativas do “eu”

por João Garcia Miguel

Por cada participante oferta de 2 convites  
para a peça “Yerma” (14 OUT)

} CC Ílhavo

Entrada: € 5,00 · M/18

limitado a 25 participantes

13 qui

## Feira dos 13

} Recinto da Feira – Vista Alegre



agora... já pode

*“dar uma nova  
chama  
à sua vela”*

colocando-a

(junto com o círio/copo  
de plástico)

no **VELÃO**

do seu cemitério local!

Cemitério de Ílhavo

Cemitério de Vale de Ílhavo

Cemitério da Gafanha da Nazaré

Cemitério da Gafanha da Encarnação

Cemitério da Gafanha do Carmo



Câmara Municipal de **Ílhavo**





14 sex

15h00

## ABC da Língua Gestual

} FMJ Ílhavo

} FMJ Gafanha da Nazaré



22h00 teatro

## Yerma, de Frederico Garcia Horta

João Garcia Miguel

Prémio de Autores SPA 2014

Categoria de Melhor Espetáculo de Teatro

} CC Ílhavo



Entrada: € 5,00 · auditório · M/12

» grupos + 10 pessoas, sénior +65 anos,  
jovem até 17 anos e cartão jovem municipal (20%)

14 sex a 30 dom

## Surfarte 2014

Exposição de Arte inspirada no Surf

Org.: Associação de Surf de Aveiro

} Centro Cultural de Ílhavo

15 sáb

14h00~00h00

## Feira de S. Martinho

Tasquinhas, castanhas, jeropiga...  
e muito mais!

Org.: Junta de Freguesia de S. Salvador

} Mercado Municipal de Ílhavo

15h00

## ABC da Língua Gestual

} FMJ Gafanha da Encarnação

} FMJ Gafanha do Carmo

20h00

## Noite de S. Martinho

Jantar de S. Martinho com Música ao Vivo

Org.: GRAL - Grupo Recreativo

Amigos da Léngua

} Casa N.ª S.ª da Luz, Léngua - Ílhavo



22h00 música

## Kimmo Pohjonen

} CC Ílhavo

Entrada: € 13,00 · auditório · M/6

» grupos + 10 pessoas, sénior +65 anos,

jovem até 17 anos e cartão jovem municipal (20%)



Comemoração

## Dia Nacional do Mar

10h00~18h00 Dia Aberto

11h00 Visita especial

- Bastidores do Aquário\*

15h00 Histórias e Novelas Marítimas\*

16h00 Sessão Comemorativa

» Apresentação do número 2 da Revista do Museu Marítimo de Ílhavo ARGOS

» Atribuição do Prémio Octávio Lixa Filgueiras do Museu Marítimo de Ílhavo (2.ª edição)

» Assinatura do Protocolo com o

"Projeto Cadetes do Mar de Portugal"

17h00 Conversa de Mar, com Pedro Adão e Silva e João Catarino

} Museu Marítimo de Ílhavo

\* inscrições limitadas · marcação prévia:

T 234 329 990 museuilhavo@cm-ilhavo.pt

16 dom

09h00~13h00

### Porta da Bagageira

Org.: Junta de Freguesia de S. Salvador

} Recinto do Mercado Municipal de Ílhavo

### Dia Mundial da Diabetes

10h00 **Concentração dos Diabéticos**

10h30 **Sessão de Educação para a Saúde sobre Exercício Físico e Diabetes**

11h00 **Aula de Zumba com o Professor de Educação Física seguido de alguns alongamentos**

Org.: Unidade de Cuidados na Comunidade Laços de Mar e Ria  
} Pavilhão Desportivo da Gafanha da Encarnação

17 seg a 22 sáb

### Semana da Boa Gestão dos Resíduos

#### - CASA DO AMBIENTE

Ensino Básico das Eco-Escolas do Município

Org.: CMI/ERSUC

} Praça do Centro Cultural de Ílhavo

19 qua

15h00

### Jogos de Dinâmicas de Grupo

} Todos os FMJ

21 sex

15h00

### Jovens Cientistas

} FMJ Ílhavo

} FMJ Gafanha da Nazaré

22 sáb

Todo o dia

### EMER em Família

} EMER - Escola Municipal de Educação Rodoviária

15h00

### Jovens Cientistas

} FMJ Gafanha da Encarnação

} FMJ Gafanha do Carmo



18h00

Palestra Camoniana 2014

### “As Tágides de Camões na obra de Columbano Bordalo Pinheiro”

Orador Dr. Milton Pedro Dias Pacheco  
Participação do Orfeão da Santa Casa da Misericórdia de Ílhavo e dos alunos da EB 2,3 José Ferreira Pinto Basto  
Org.: Confraria Camoniana de Ílhavo  
} Museu Marítimo de Ílhavo



21h30 música

### 14º Festival da Canção Vida

Org.: Grupo de Jovens “A Tulha”

} CC Ílhavo

Entrada: € 5,00

22 sáb a 30 dom

### Semana Europeia de Prevenção dos Resíduos 2014

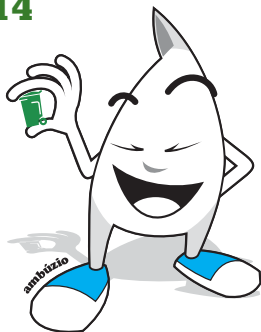

# XIV CONCURSO LITERÁRIO JOVEM

PARTICIPA!  
ENVA OS TEUS TRABALHOS  
ATÉ 28 DE MARÇO  
DE 2015



TEXTOS EM PROSA ...

E EM POESIA.

DIRIGIDO A TODOS OS ALUNOS  
DAS ESCOLAS DO 1.º, 2.º E 3.º CICLOS  
DO ENSINO BÁSICO E SECUNDÁRIO  
DO MUNICÍPIO DE ÍLHAVO

Câmara Municipal de **Ílhavo**

informações e inscrições:

Na tua Escola, no FMJ (T 234 321 079) ou na  
Câmara Municipal (T 234 329 602)

PROGRAMA  
**VOCACÃO**  
2015



Educação  
e Sensibilização Ambiental



Dinamização de Espaços  
Lúdicos e Culturais



Comunicação  
e Imagem

PROTEÇÃO CIVIL

ANIMAÇÃO CULTURAL

FOMENTO  
DA ATIVIDADE  
DESPORTIVA

Apoio à Juventude



Valorização e Promoção  
do Património e da Cultura  
do Mar

PARA JOVENS ESTUDANTES  
DOS 14 AOS 25 ANOS,  
QUE RESIDAM E/OU ESTUDEM  
NO MUNICÍPIO DE ÍLHAVO

3 TURNOS  
90 HORAS/TURNO  
200 €/TURNO

JANEIRO~MARÇO:  
*inscrições até 6 dezembro 2014*

ABRIL~JUNHO  
*inscrições até 7 março 2015*

OUTUBRO~DEZEMBRO  
*inscrições até 5 setembro 2015*

**informações  
e inscrições:**

Fórum Municipal da Juventude

T 234 321 079

T 234 183 773

[www.cm-ilhavo.pt](http://www.cm-ilhavo.pt)

*inscreve-te já!*



Câmara Municipal de **Ílhavo**

23 dom

14h30~17h30 serviço educativo

### **Mercadinho de Vendas e Trocas**

indicado para famílias com crianças e jovens dos 4 aos 15 anos

} CC Ílhavo

participação gratuita, sujeito a inscrição prévia  
centrocultural.se@cm-ilhavo.pt  
ou T 234 397 260



17h30

teatro para crianças e jovens

### **À espera que volte**

**de Madalena Victorino**

indicado para famílias com crianças e jovens dos 4 aos 15 anos

50 min. · limitado a 60 participantes

} CC Ílhavo

Entrada: € 3,00 (crianças) € 4,00 (adulto)

24 seg

10h00

### **Woodwatch**

#### **- De Olho na Floresta**

**Comemoração do Dia da Floresta Autóctone**

} Fórum Municipal da Maior Idade



24 seg a 28 sex

### **Sessões de Educação e Sensibilização para a Sustentabilidade**

**Comemoração do Dia da Floresta Autóctone**

} Centros Escolares do Município de Ílhavo

26 qua

15h00

### **Magustinhos no Mappa**

} Todos os FMJ

27 qui

18h00

### **Cerimónia Municipal de Entrega das Bandeiras Verdes Eco-Escolas**

} Centro Cultural de Ílhavo



28 sex

15h00

### **Filme e Debate**

**- Curta do mês: "Gratidão!"**

### **Registo Foral do Mês**

} FMJ Ílhavo

} FMJ Gafanha da Nazaré

20h00

### **Noite de Fados na Casa da Música**

Org.: Grupo Folclórico "O Arrais"

Jantar incluído - Inscrições T 966 165 080

} Casa da Música de Ílhavo



21h30 música

### **Associação de Antigos Tunos da Universidade de Coimbra**

**A receita do espetáculo reverte a favor da Construção do Novo Quartel dos BVI.**

Org.: Associação Humanitária BVI

Apoio: Câmara Municipal de Ílhavo

} CC Ílhavo

Entrada: 7,50€

29 sáb

15h00

**Filme e Debate**

**- Curta do mês: "Gratidão!"  
Registo Foral do Mês**

} FMJ Gafanha da Encarnação

} FMJ Gafanha do Carmo



22h00 música

**Mão Morta**

Org: Chave do Som

} CC Ílhavo



Entrada: € 11,00 · auditório · M/6

» grupos + 10 pessoas, sénior +65 anos,  
jovem até 17 anos e cartão jovem municipal (20%)

09h00~17h00

**Decorações de Natal,  
Insufláveis,  
Danças das Escolas, Música**

Org.: Junta de Freguesia de S. Salvador

} Mercado Municipal de Ílhavo

30 dom

13h00~18h00

**Chegada do Pai Natal**

**Insufláveis, decorações de Natal, música...**

Org.: Junta de Freguesia de S. Salvador

} Mercado Municipal de Ílhavo

 destaques

próximo mês

08 DEZEMBRO



**Lago dos Cisnes**

**Russian Classical Ballet**

CC Ílhavo

12 DEZEMBRO



**António Zambujo**

CC Ílhavo



**Festa de Natal**

CC Ílhavo



Câmara Municipal de **ilhavo**

> 17, 18 E 19 DE DEZEMBRO

CRIANÇAS 6~12 ANOS DE IDADE

> 22 E 23 DE DEZEMBRO

CRIANÇAS 6~12 ANOS DE IDADE

> 29 E 30 DE DEZEMBRO

CRIANÇAS 6~12 ANOS DE IDADE

OBRIGATÓRIA A INSCRIÇÃO POR PERÍODO.



#### ATIVIDADES:

CANOAGEM; JOGOS AQUÁTICOS; SESSÃO DE CINEMA; ESPAÇO INTERNET;  
ATELIÉ DE TRABALHOS MANUAIS ALUSIVOS AO NATAL; MINIGOLFE;  
AULA DE EDUCAÇÃO RODOVIÁRIA (EMER); JOGOS COLETIVOS; POLO AQUÁTICO;  
VISITAS DENTRO E FORA DO MUNICÍPIO;  
VISITA AO MUSEU MARÍTIMO DE ÍLHAVO;  
EDUCAÇÃO AMBIENTAL, ENTRE OUTRAS.



## Inscrições:

14 de novembro a 10 de dezembro

#### INSCRIÇÃO:

**Piscinas do Município**

Ílhavo | Tel 234 329 607

Gafanha da Nazaré | Tel 234 363 080

Inclui: Kit (identificador, manual de acolhimento, mochila do programa, seguro, almoço, gorro de natal, acompanhamento técnico e transporte entre as atividades).

#### MAIS INFORMAÇÕES:

[www.cm-ilhavo.pt](http://www.cm-ilhavo.pt) ou por e-mail [desporto@cm-ilhavo.pt](mailto:desporto@cm-ilhavo.pt)





## Bacalhau Confitado com Puré de Grão e Tomate Seco

### Ingredientes: Preparação:

|                    |                                                                                                                                                                                                       |
|--------------------|-------------------------------------------------------------------------------------------------------------------------------------------------------------------------------------------------------|
| Lombos de bacalhau | Comece por cortar os lombos de bacalhau aos cubos. Coloque num tabuleiro com um ramo de alecrim,                                                                                                      |
| Grão de bico       | 2 folhas de louro, uma cabeça de alho                                                                                                                                                                 |
| Chalotas           | seca. Cubra totalmente com azeite virgem extra (de forma a submergir todo o bacalhau) e leve ao forno a 100° durante 1 hora.                                                                          |
| Alho               | Pique 2 chalotas e um dente de alho e deixe refogar num tacho em azeite.                                                                                                                              |
| Louro              | Quando a chalota ficar transparente junte 500g de grão de bico cozido e escorrido. Tempere com sal e pimenta preta acabada de moer e deixe apurar um pouco.                                           |
| Alecrim            | Reduza a puré com a ajuda de uma varinha mágica. Desligue o lume e junte duas colheres de sopa de salsa picada finamente, uma gema de ovo e uma noz de manteiga. Envolve bem e retifique os temperos. |
| Malagueta          |                                                                                                                                                                                                       |
| Gema de ovo        |                                                                                                                                                                                                       |
| Manteiga           |                                                                                                                                                                                                       |
| Azeite             |                                                                                                                                                                                                       |
| Tomate seco        |                                                                                                                                                                                                       |
| Salsa              |                                                                                                                                                                                                       |
| Sal e pimenta      |                                                                                                                                                                                                       |

Receita gentilmente cedida pelo Chef André Lopes (Chef participante no Festival do Bacalhau 2014).

Sirva um cubo de bacalhau em cama de puré, polvilhe com tomate seco picado, regue com um fio do azeite no qual o bacalhau foi confitado e decore com um ramo de alecrim.

# desporto

**01** sáb

18h00 **G.D. Carmo – C.C. Barro**  
**Camp. Distrital Futsal 2.ª Divisão**  
Pav. Mun. Gafanha do Carmo

21h00 **NEGE – ARCA**  
**Camp. Distrital Futsal Feminino**  
Pav. Mun. Gafanha da Encarnação

**02** dom

11h00 **NEGE – S.C. Vista Alegre**  
**Camp. Distrital Futebol 2.ª divisão Iniciados**  
Parque de Jogos do NEGE

Participação do **G.D. Gafanha**, Secção de Atletismo, na Maratona do Porto.

**05** qua

19h00 **Caminhada e Corrida**  
**Desporto para Todos**  
Piscina Municipal de Ílhavo

**08** sáb

18h00 **G.D. Gafanha – A.C.D. Urro**  
**Camp. Distrital Futsal 1.ª Divisão**  
Pav. Escola Sec. Gafanha da Nazaré

18h00 **G.D. Beira Ria – Crecus**  
**Camp. Distrital Futsal 2.ª Divisão**  
Pav. Mun. Gafanha do Carmo

18h00 **Ílhavo AC – Vitória FC**  
**Camp. Nacional Andebol 2.ª Divisão**  
Pav. Mun. Gafanha da Encarnação

21h00 **Illiabum Clube – FBS Clube**  
**Camp. Nacional Basquetebol 2.ª Divisão Fem**  
Pav. Municipal Cap. Adriano Nordeste

Participação do **G.D. Gafanha**,  
Secção de Atletismo,  
na Corrida de S. Martinho, Vagos.

**08** sáb e **09** dom  
09h00~17h00

## **Circuito Paradi 2014**

**Surf, Bodyboard e Longboard**

Org.: Associação de Surf de Aveiro  
Praia da Costa Nova

**09** dom

18h30 **G.D. Gafanha – G.D. Ulmeirense**  
**Camp. Nacional Basquetebol 2.ª Divisão Fem**  
Pav. Municipal Cap. Adriano Nordeste

Participação da **A.C.D. "Os Ílhavos"**,  
Secção de Pesca, na Taça da ARPDABL  
– Praias da Barra e Costa Nova.

Participação do **G.D. Gafanha**, Secção de  
Atletismo, na Meia Maratona da Nazaré.

**12** qua

19h00 **Caminhada e Corrida**  
**Desporto para Todos**  
Jardim Oudinot, Gafanha da Nazaré  
(junto ao Navio-Museu Santo André)

**15** sáb

18h00 **G.D. Carmo – C. Albergaria**  
**Camp. Distrital Futsal 2.ª Divisão**  
Pav. Municipal da Gafanha do Carmo

21h00 **NEGE - Alquerubim**  
**Camp. Distrital Futsal Feminino Seniores**  
Pav. Municipal da Gafanha da Encarnação

21h30  
**G.D. Gafanha – S.C. Coinimbricense**  
**Camp. Nacional Basquetebol 1.ª Divisão**  
Pav. Desportivo da Gafanha da Nazaré

**16** dom

11h00 **NEGE – G.D. Gafanha**  
**Camp. Distrital Futebol 2.ª divisão Iniciados**  
Parque de Jogos do NEGE

15h00

**S.C. Vista Alegre – ARCS Vic. Pereira**  
Camp. Distrital Futebol 2.ª Divisão  
Complexo Desp. Vista Alegre

16h30 **Illiabum Clube – G.D. Gafanha**  
Camp. Nacional Basquetebol 2.ª Divisão Fem  
Pav. Municipal Cap. Adriano Nordeste

18h30 **Illiabum Clube B – Olivais/**  
**UrgiCentroSANF**  
Camp. Nacional Basquetebol 1.ª Divisão  
Pav. Municipal Cap. Adriano Nordeste

## 19 qua

### **Aula de Hidroginástica, Nado livre e Corrida**

Desporto para Todos

19h00 Corrida

20h15 Aula de Hidroginástica e nado livre  
Piscina Municipal de Ílhavo

## 22 sáb

18h00

**G.D. Gafanha – Futsal Clube Azeméis**  
Camp. Distrital Futsal 1.ª Divisão  
Pav. Escola Sec. Gafanha da Nazaré

18h00 **Ílhavo AC – G.S. Loures**  
Camp. Nacional Andebol 2.ª Divisão  
Pav. Mun. Gafanha da Encarnação

## 26 qua

19h00 **Caminhada e Corrida**  
Desporto para Todos

Jardim Oudinot, Gafanha da Nazaré  
(junto ao Navio-Museu Santo André)

## 29 sáb

18h00 **G.D. Beira Ria – A.D. Travassô**  
Camp. Distrital Futsal 2.ª Divisão  
Pav. Mun. Gafanha do Carmo

21h30

**G.D. Gafanha – Olivais/UrgicentroSANF**  
Camp. Nacional Basquetebol 1.ª Divisão  
Pav. Desp. Gafanha da Nazaré

Participação da **A.C.D. “Os Ílhavos”**,  
Secção de Pesca, no Ladies Open  
Kickboxing e no Jovem Promessa  
do Futuro Kickboxing – Nazaré.

Participação do **G.D. Gafanha**,  
Secção de Atletismo,  
no São Silvestre Cidade de Aveiro.

## **Sábado Divertido Náutico**

15h30~17h00 Kitesurf (exterior)

### **Dia Aberto na Piscina - Fitness Aquático**

Desporto para Todos

15h30~16h00 Hidrobike e Deepwater

16h00~16h30 Hidrobike e Aquagrávidas

16h30~17h00 Hidroginástica e Hidropilates

Inscrições obrigatórias e gratuitas

Piscina Municipal de Ílhavo

## 30 dom

11h00 **NEGE – Macinhatense**

Camp. Distrital Futebol 2.ª Divisão Iniciados  
Parque de Jogos do NEGE

15h00

**S.C. Vista Alegre – A.D. Santiaes**  
Camp. Distrital Futebol 2.ª Divisão  
Complexo Desp. Vista Alegre

16h00

### **Circuito Paradi 2014**

**Surf, Bodyboard e Longboard**

Cerimónia de Entrega

dos Títulos de Campeões Regionais

Org.: Associação de Surf de Aveiro

Centro Cultural de Ílhavo

17h00

**Illiabum Clube B – A.A. Coimbra**  
Camp. Nacional Basquetebol 1.ª Divisão  
Pav. Municipal Cap. Adriano Nordeste

Participação da **A.C.D. “Os Ílhavos”**,  
Secção de Pesca, no Concurso  
de Pesca da Associação  
de Pesca da Praia de Mira.



# FORAL ILHAVO MANUELINO

1514 · 2014

Há tesouros  
escondidos  
no nosso Foral!

Com o passar do tempo,  
o Homem foi sentindo  
necessidade de eternizar ideias,  
pensamentos, informação,  
conhecimento, pelo que teve  
necessidade de recorrer aos  
materiais de que dispunha para o  
fazer.



Referimo-nos aos registos na pedra, aos rolos de papiro, às tabuinhas enceradas, ao pergaminho, ao papel e, atualmente, aos suportes digitais.

O nosso Foral Manuelino é um códice, pelo que este mês de novembro vamos analisá-lo numa perspectiva codicológica, isto é, numa perspetiva material, considerando os seus aspetos físicos, tais como o suporte, a tinta, a letra, caracterização dos cadernos, encadernação e história.

O termo códice deriva do termo latino “codex”, que significa livro, ou compilação de documentos manuscritos, cosidos, unidos uns aos outros.

O formato dos códices/livros não surgiu por acaso, mas devido à necessidade de os visualizar, acondicionar e transportar. Os rolos de papiro, como suportes de escrita, deixaram de ser funcionais, além de que na Europa ocidental eram extremamente dispendiosos. As tabuinhas enceradas vieram suceder-lhes. Estas eram feitas em madeira, em forma de quadrado, unidas umas às outras com fio de couro e tinham como “recheio” cera de abelha. Entre outras, tinham a vantagem de poderem apagar-se e reutilizar-se. A forma de livro começa assim a vislumbrar-se.

No entanto é com a vulgarização da utilização do pergaminho, pele de animal, que o livro surge verdadeiramente.

O Foral Novo de Ílhavo é feito em pergaminho de ovino e, como se não bastasse ser um documento nobre, constatou-se que as suas folhas de guarda remontam ao século X. Estas foram aproveitadas de um outro códice escrito em Latim, um glossário carolíngio, que andaria, muito provavelmente perdido na Chancelaria Régia e que alguém considerou que não tinha interesse. Como a matéria-prima era caríssima, reaproveitou-se para a elaboração do nosso Foral.

Nós, ílhavos, podemos dar-nos ao luxo de termos no nosso cofre municipal, não um documento com 500 anos, mas com 1000! É caso para dizer que “há tesouros escondidos no nosso Foral!”

#### **Centro de Documentação de Ílhavo**

» Arquivos dos Órgãos Autárquicos  
Edifício dos Paços do Concelho  
Tel 234 329 600

» Arquivos de Temática Marítima  
CIEMar - Centro de Investigação  
e Empreendedorismo  
Tel 234 092 496  
E-mail: cdi@cm-ilhavo.pt



# associações



## Colectividade Popular da Coutada

Neste mês de novembro, dedicamos a rubrica "Associações" à Colectividade Popular da Coutada que comemora o seu 20.º aniversário no dia 21.

A Colectividade Popular da Coutada nasceu de um embrião chamado JAF'S, que representa as iniciais dos nomes de um grupo de quatro amigos, que se juntavam numa casa velha para fazer musculação com pesos feitos em cimento. Após o trabalho no "ginásio" praticavam atletismo pelas ruas e caminhos chegando ao Vale de Ílhavo e regressando à Coutada. Com esta prática o grupo foi aumentando até chegar às quase duas dezenas. Entretanto, com este número de atletas inicia-se a prática do futebol nos terrenos semi abandonados e que mais gente cativou. Já com algumas despesas (cimento, bolas, tinta, etc.) foi eleito um "tesoureiro" que, com uma saca de pano, ia gerindo os tostões que recebia dos "sócios" e pagando as respetivas despesas.

Após cerca de 25 anos destas práticas surgiu a feliz ideia de legalizar este grupo, tendo para isso reunido alguns dos elementos para a concretização da ideia. Por



Rua da Coutada n.º 14  
3830-134 Ílhavo  
Tel. 912 301 937/936 962 147  
Email: oliveira.amorosa@gmail.com

**Presidente da Direção**  
António Manuel Bem Oliveira

legalmente não ser possível manter o nome primitivo, foi escolhido o de Colectividade Popular da Coutada, fixando-se a Sede provisória numa casa velha cedida gratuitamente pelos pais de dois dos elementos, seguindo-se outra igual e a aquisição de um contentor para servir de balneário no campo de futebol. Com uma porta aberta no Distrito, surgiu na Colectividade a modalidade de danças de salão (social e competição), sendo esta última pioneira nos concelhos de Aveiro e Ílhavo.

Na parte cultural também na



Colectividade são ministrados cursos de bordados, macramé, arte floral e pinturas de tecidos, com monitores de referência em instalações cedidas pela Junta de Freguesia de S Salvador.

Com uma gestão meticulosa dos recursos financeiros, foi conseguido um fundo monetário que já foi aplicado na compra de um imóvel para reconstrução, que esperamos em breve ser a tão desejada Sede.

Atualmente, a Colectividade conta com cerca de 120 sócios, esperando que com uma sede própria este número aumente significativamente.

### **Principais Atividades**

- » Danças de Salão (social e competição com vários níveis e vários dias);
- » Futebol de 11 (Jogos Inter Sócios todos os domingos);
- » Cursos de Bordados (bordados, macramé, arte floral e pintura em tecidos);
- » Cicloturismo (um circuito curto e outro longo);
- » Snooker, Matraquilhos, Jogos de Cartas, Remo Indoor, etc. (neste momento suspensos devido a ausência de Sede).

saúde



## O Ébola

O vírus Ébola chegou aos Estados Unidos da América gerando o pânico em todo o país. Em África, o vírus matou 70% das pessoas afetadas, ou seja, cerca de 2300 pessoas. É muita gente em apenas nove meses, convenhamos; e, ainda por cima, não há vacina nem tratamento específico para a doença. Com a frequência de viagens turísticas e de trabalho entre a Europa e os EUA, é uma questão de tempo até o vírus chegar a este nosso cantinho à beira-mar plantado. Ou será que não? Na verdade, o pânico dos Americanos é infundado — daí resultando que os Portugueses têm ainda menos motivos para estar preocupados.

Em primeiro lugar, importa dizer que o vírus Ébola é transmitido em circunstâncias concretas, dificilmente replicáveis nos Estados Unidos ou em Portugal: é necessário que haja contacto direto com o sangue ou outros fluidos corporais (como saliva, urina e vômito) dos doentes infetados, ou com fluidos provenientes de cadáveres que tenham morrido da doença. Não é, portanto, um risco que a população em geral corra no seu dia-a-dia, se pensarmos bem (e é por isso que os profissionais de saúde e os agentes funerários são grupos de risco). Também pode ser transmitido por contacto sexual desprotegido com doentes, até três meses depois destes terem recuperado da doença. Mas, mais uma vez, não é um cenário muito provável — quer porque a maioria dos doentes morre, quer porque basta os sobreviventes tomarem precauções, nomeadamente o uso do preservativo (que também ajuda a prevenir outras doenças bem mais contagiosas, como a SIDA), para impedir a transmissão.





O sangue e outros fluidos corporais de animais selvagens infetados pelo vírus, mortos ou vivos, também podem provocar a doença; mas estamos a falar de animais que não existem na natureza em Portugal: macacos, antílopes e uma espécie concreta de morcegos africanos. Portanto, neste campo, também estamos seguros. Como o vírus Ébola não é transmitido pelo ar, como acontece com o vírus da gripe ou com o do sarampo, isso dificulta ainda mais o contágio.

Além disso, os doentes só são contagiosos depois de desenvolverem sintomas, de modo que, no caso do doente americano, que esteve em contacto com outras pessoas — e poderá, eventualmente, tê-las contagiado —, basta garantir que estas são isoladas antes de desenvolverem sintomas, para quebrar a cadeia de transmissão do vírus e assim garantir que não ocorre um surto de Ébola nos EUA. Qualquer país com um bom sistema de saúde pública — como é o caso, também, de Portugal —, está em condições de quebrar a cadeia de transmissão do vírus com igual facilidade.

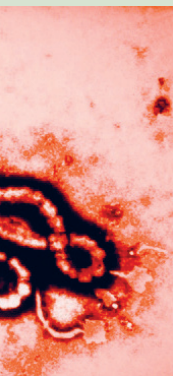

De qualquer forma, como mais vale prevenir do que remediar, ficam aqui alguns conselhos, da Direcção-Geral da Saúde.

**O Ébola é eliminado pela utilização de sabão ou de lixívia, pela ação da luz solar e por temperaturas elevadas. Basta lavar a roupa na máquina para destruir o vírus.**

É também uma boa ideia não viajar para os países afetados pelo surto: Guiné-Conacri, Libéria, Serra Leoa, Nigéria e República Democrática do Congo. Mas, se tiver mesmo de lá ir, então evite o contacto directo com sangue ou fluidos corporais de doentes ou de cadáveres e com objetos que possam estar contaminados; evite o contacto com animais selvagens, mortos ou vivos, e o consumo de carne desses animais; evite relações sexuais desprotegidas; evite cavernas, abrigos isolados, minas e todos os locais que possam ser habitados por morcegos; e lave as mãos regularmente. No regresso, se tiver febre, fadiga, diarreia, vómitos, hemorragias, ou dores de cabeça fortes, contacte a **Linha Saúde através do 808 24 24 24**, e mencione a viagem recente e os sintomas que apresenta. Caso os sintomas surjam ainda durante a viagem de regresso, deverá informar a tripulação imediatamente.



a nossa gente

## Tito Manuel Peixe Cerqueira

Neste mês de novembro, em que se comemora no dia 16 o Dia Nacional do Mar, dedicamos a rubrica “a nossa gente” a um homem do mar, o Almirante Tito Cerqueira.

Nascido em Ílhavo (S. Salvador) em 17 de março de 1948, o Vice-Almirante Tito Manuel Peixe Cerqueira frequentou as Escolas Primárias da Chousa Velha e n.º 1 da Rua Ferreira Gordo.

Na sua infância e juventude, foi um ativo Escuteiro, Guia de Bando e de Patrulha, no “velhinho” 46 do CNE, e um destacado atleta das camadas jovens (Infantis e Juniores) de Basquetebol do Illiabum Clube, tendo durante quatro anos, sob a orientação do saudoso José Ançã, contribuído para a conquista de vários títulos nacionais e regionais, sendo um dos “nove rapazinhos” Campeões Nacionais de Infantis de 1963.

Após o Ensino Secundário que frequentou no Liceu Nacional de Aveiro, o Almirante Tito Cerqueira ingressou na Escola Naval, onde se licenciou em Ciências Militares Navais em 1970, sendo então promovido a Guarda-Marinha, iniciando a sua carreira como oficial da Armada. Progredindo

regularmente na hierarquia, foi em 2006 promovido a Vice-Almirante, sendo até hoje o único ilhavense que, na nossa Marinha, atingiu este elevado posto de oficial general de 3 estrelas. É possuidor de vários louvores e condecorações, tendo passado à Reserva e, posteriormente, à Reforma, em 2010.

Durante a sua longa carreira militar-naval, o Almirante Tito Cerqueira cumpriu diversas Comissões no mar, como Oficial Chefe de Serviço, Oficial Imediato ou Comandante. Embarcou no Draga-Minas Ribeira Grande, no Navio-Escola Sagres, na Corveta João Coutinho, nas Fragatas Nuno Tristão, Roberto Ivens, Pero Escobar e Hermenegildo Capelo, e nos Submarinos Albacora, Barracuda e Delfim. Em terra, ocupou diversos cargos, designadamente 2.º Comandante e Comandante da Esquadilha de Submarinos, Chefe de Serviço no Arsenal do Alfeite, Capitão do Porto da Figueira da Foz, Diretor do Apoio Social, Docente e Diretor de Curso no Instituto Superior Naval de Guerra, Subdiretor Geral da Autoridade Marítima, 2.º Comandante-Geral da



Polícia Marítima, Vice-Presidente e Presidente em exercício da Comissão de Direito Marítimo Internacional e de Assessor no Gabinete do Ministro da Defesa Nacional.

Com uma Comissão de serviço em Moçambique (1970-72), embarcado na Corveta João Coutinho, parte significativa da sua carreira foi dedicada aos Submarinos e à Autoridade Marítima. Como curiosidade, refira-se que foi o primeiro Comandante de uma Unidade Naval Combatente - o NRP Hermenegildo Capelo - a ter pessoal militar feminino na sua guarnição.

Especializado em Eletrotecnia e em Submarinos, frequentou diversos Cursos de Carreira e de âmbito Técnico-Profissional, sendo graduado em National Security and Strategic Studies pelo Naval War College, EUA.

Militar de abril, pertenceu à Comissão Coordenadora do MFA/Marinha e teve uma participação associativa ativa, tendo integrado em vários mandatos os corpos sociais do Clube Náutico dos Oficiais e Cadetes da Armada (Presidente da Direção) e do Clube Militar Naval (Presidente da Assembleia-

Geral). É igualmente membro da Confraria Marítima de Portugal.

Após deixar o serviço ativo na Marinha, o Almirante Tito Cerqueira tem estreitado os seus laços com a sua terra natal, retomando uma vivência mais próxima e assídua com as suas Instituições e com os seus amigos aqui residentes. É membro da tertúlia "Os Terra da Lâmpada" e é Presidente da Assembleia-Geral dos Amigos do Museu de Ílhavo e da Assembleia-Geral do Núcleo de Marinheiros da Armada de Aveiro (com Sede no Forte).

Embora tenha residido e exercido toda a sua atividade profissional como Oficial da Armada fora de Ílhavo, o Almirante Tito Cerqueira sempre acompanhou interessadamente e ao longo dos anos o que por cá se passava, o viver da Cidade e do Município, das suas Instituições e das suas gentes, e sempre procurou manter os laços de amizade com os seus amigos de infância e juventude. O Almirante Tito Cerqueira é um "ílhavo" orgulhoso da sua terra natal e da sua tradição marítima, que se empenha em preservar e divulgar.

# tabela de marés

Preia-mar - altura

Baixa-mar - altura

|           |       |           |           |           |           |
|-----------|-------|-----------|-----------|-----------|-----------|
| <b>1</b>  | sáb   | 09.53 2.9 | 22.42 2.8 | 03.13 1.3 | 16.01 1.1 |
| <b>2</b>  | dom   | 11.07 3.0 | 23.47 3.0 | 04.32 1.2 | 17.11 1.0 |
| <b>3</b>  | seg   | - -       | 12.08 3.2 | 05.36 1.0 | 18.08 0.8 |
| <b>4</b>  | ter   | 00.42 3.1 | 13.02 3.3 | 06.31 0.8 | 18.58 0.7 |
| <b>5</b>  | qua   | 01.31 3.3 | 13.51 3.4 | 07.19 0.7 | 19.42 0.6 |
| <b>6</b>  | qui ☉ | 02.16 3.4 | 14.36 3.5 | 08.04 0.6 | 20.24 0.5 |
| <b>7</b>  | sex   | 02.58 3.4 | 15.19 3.4 | 08.47 0.5 | 21.04 0.6 |
| <b>8</b>  | sáb   | 03.39 3.4 | 16.00 3.3 | 09.28 0.5 | 21.42 0.6 |
| <b>9</b>  | dom   | 04.18 3.3 | 16.40 3.2 | 10.08 0.6 | 22.20 0.8 |
| <b>10</b> | seg   | 04.56 3.2 | 17.19 3.0 | 10.49 0.8 | 22.59 0.9 |
| <b>11</b> | ter   | 05.34 3.1 | 17.58 2.9 | 11.31 0.9 | 23.40 1.1 |
| <b>12</b> | qua   | 06.14 2.9 | 18.42 2.7 | - -       | 12.18 1.1 |
| <b>13</b> | qui   | 07.00 2.8 | 19.35 2.5 | 00.26 1.3 | 13.12 1.3 |
| <b>14</b> | sex ☾ | 07.58 2.7 | 20.46 2.5 | 01.24 1.4 | 14.19 1.4 |
| <b>15</b> | sáb   | 09.12 2.6 | 22.02 2.5 | 02.37 1.5 | 15.31 1.4 |
| <b>16</b> | dom   | 10.24 2.6 | 23.06 2.6 | 03.52 1.5 | 16.37 1.3 |
| <b>17</b> | seg   | 11.25 2.7 | 23.59 2.7 | 04.56 1.4 | 17.31 1.2 |
| <b>18</b> | ter   | - -       | 12.15 2.8 | 05.48 1.3 | 18.16 1.1 |
| <b>19</b> | qua   | 00.43 2.9 | 12.59 2.9 | 06.32 1.1 | 18.55 1.0 |
| <b>20</b> | qui   | 01.23 3.0 | 13.40 3.0 | 07.12 1.0 | 19.31 0.9 |
| <b>21</b> | sex   | 02.01 3.1 | 14.18 3.1 | 07.49 0.8 | 20.07 0.8 |
| <b>22</b> | sáb ● | 02.38 3.2 | 14.57 3.2 | 08.27 0.7 | 20.43 0.7 |
| <b>23</b> | dom   | 03.16 3.3 | 15.36 3.2 | 09.05 0.6 | 21.20 0.7 |
| <b>24</b> | seg   | 03.55 3.4 | 16.17 3.2 | 09.46 0.6 | 22.00 0.7 |
| <b>25</b> | ter   | 04.37 3.4 | 17.01 3.2 | 10.29 0.6 | 22.43 0.8 |
| <b>26</b> | qua   | 05.22 3.3 | 17.48 3.1 | 11.16 0.7 | 23.31 0.9 |
| <b>27</b> | qui   | 06.11 3.2 | 18.42 3.0 | - -       | 12.08 0.8 |
| <b>28</b> | sex   | 07.08 3.1 | 19.45 2.8 | 00.26 1.0 | 13.08 0.9 |
| <b>29</b> | sáb ☾ | 08.14 3.0 | 20.59 2.8 | 01.32 1.1 | 14.18 1.0 |
| <b>30</b> | dom   | 09.28 3.0 | 22.14 2.8 | 02.47 1.2 | 15.32 1.1 |



● Lua Nova

☾ Quarto Crescente

○ Lua cheia

☾ Quarto Minguante



# farmácias

|     |                               |                               |                               |                               |               |
|-----|-------------------------------|-------------------------------|-------------------------------|-------------------------------|---------------|
| sáb | 01<br>Morais<br>Santos*       | 08<br>Diniz Gomes             | 15<br>Branco<br>Senos*        | 22<br>Moderna                 | 29<br>Santos  |
| dom | 02<br>Ança Castro<br>Moderna* | 09<br>Morais<br>Santos*       | 16<br>Diniz Gomes             | 23<br>Branco<br>Senos*        | 30<br>Moderna |
| seg | 03<br>Senos                   | 10<br>Ança Castro<br>Moderna* | 17<br>Morais<br>Santos*       | 24<br>Diniz Gomes             |               |
| ter | 04<br>Ribau<br>Diniz Gomes*   | 11<br>Senos                   | 18<br>Ança Castro<br>Moderna* | 25<br>Morais<br>Santos*       |               |
| qua | 05<br>Santos                  | 12<br>Ribau<br>Diniz Gomes*   | 19<br>Senos                   | 26<br>Ança Castro<br>Moderna* |               |
| qui | 06<br>Moderna                 | 13<br>Santos                  | 20<br>Ribau<br>Diniz Gomes*   | 27<br>Senos                   |               |
| sex | 07<br>Branco<br>Senos*        | 14<br>Moderna                 | 21<br>Santos                  | 28<br>Ribau<br>Diniz Gomes*   |               |

\* Disponibilidade até às 22h00

## Ílhavo

Diniz Gomes - Tel 234 322 885

Moderna - Tel 234 328 222

Santos - Tel 234 322 930/326 486

Senos - Tel 234 322 742

## Gafanha da Nazaré

Branco - Tel 234 361 576

Morais - Tel 234 361 817

## Gafanha da Encarnação

Ribau - Tel 234 365 131

## Praia da Barra

Ança Castro - Tel 234 360 721



### **Câmara Municipal de Ílhavo**

T 234 329 600

Fax: 234 329 601

[www.cm-ilhavo.pt](http://www.cm-ilhavo.pt)

[geralcmi@cm-ilhavo.pt](mailto:geralcmi@cm-ilhavo.pt)

**Gabinete de Apoio**

**Presidência e Vereação**

T 234 329 602

### **SECRETARIA**

**Obras Particulares**

T 234 329 603

**Administração Geral**

T 234 329 604

**Serviços Urbanos**

(Armazéns Gerais)

T 234 329 605

### **Fórum Municipal da Maior Idade**

T 234 085 479

### **Biblioteca Municipal de Ílhavo**

T 234 321 103

Fax: 234 321 087

[www.bibliotecamunicipal.cm-ilhavo.pt](http://www.bibliotecamunicipal.cm-ilhavo.pt)

[biblioteca\\_municipal@cm-ilhavo.pt](mailto:biblioteca_municipal@cm-ilhavo.pt)

**Horário:**

3.ª feira a sábado 10h00~18h30

### **Pólos de Leitura**

» Gafanha da Nazaré

T 234 199 077

H 2.ª a 6.ª feira 10h00~12h30 e 13h30~18h30

» Gafanha da Encarnação

T 234 086 668

H 4.ª feira 14h30~19h30

Sábados 10h00~13h00 e 14h30~18h30

» Gafanha do Carmo

T 234 398 009

H 3.ª feira a 6.ª feira 14h30~19h30

Sábados 09h30~13h00 e 14h00~18h30

### **Atendimento Presidente e Vereadores**

Marcação prévia (T 234 329 602)

» **Presidente Fernando Caçoiло:**

3.ª feira à tarde

» **Vice Presidente Marcos Ré:**

5.ª feira à tarde

» **Vereadora Beatriz Martins:**

6.ª feira à tarde

» **Vereador Paulo Costa:**

2.ª feira à tarde

### **Atendimento Vereadores sem Pelouros**

Primeiras e terceiras 4.ª feiras:

11h00~12h00

Marcação prévia (T 234 329 602)

» **Vereador José Vaz**

» **Vereador Pedro Martins**

» **Vereadora Ana Bastos**

### **Fórum Municipal da Juventude**

**Ílhavo**

T 234 321 079

[forumjuventude\\_ilhavo@cm-ilhavo.pt](mailto:forumjuventude_ilhavo@cm-ilhavo.pt)

**Gafanha da Nazaré**

T 234 183 773

[forumjuventude\\_gafanhanazare@cm-ilhavo.pt](mailto:forumjuventude_gafanhanazare@cm-ilhavo.pt)

**Gafanha da Encarnação**

T 234 086 668

**Gafanha do Carmo**

T 234 398 009

### **Centros Culturais**

**Ílhavo**

T 234 397 260/2

**Gafanha da Nazaré**

T 234 397 263

[www.centrocultural.cm-ilhavo.pt](http://www.centrocultural.cm-ilhavo.pt)

[centrocultural@cm-ilhavo.pt](mailto:centrocultural@cm-ilhavo.pt)

[www.facebook.com/centroculturalilhavo](https://www.facebook.com/centroculturalilhavo)

**Horários:**

CCI: 3.ª feira a 6.ª feira 11h00~18h00

sábados e feriados 14h00~19h00

CCGN: 3.ª feira, sábado e feriados

15h00~20h00

### **SEMI**

Serviço Educativo Municipal de Ílhavo

T 234 329 600

[semi@cm-ilhavo.pt](mailto:semi@cm-ilhavo.pt)

### **EMER**

Escola Municipal de Educação Rodoviária

T 234 363 980

### **Ecocentro**

**Centro de Educação Ambiental**

T 927 405 880

### **Recolha de Monos**

T 234 325 549

### **SMIC**

Serviço Municipal de  
Informação ao Consumidor  
T 234 329 600  
info@cm-ilhavo.pt

### **GAEMI**

Gabinete de Apoio ao Emigrante  
T +351 234 329 623

### **SAFE**

Serviço de Apoio à Formação  
e ao Emprego da CMI  
T 234 092 496  
safe@cm-ilhavo.pt

### **CPCJ**

Comissão de Proteção de  
Crianças e Jovens de Ílhavo  
T 234 329 632

### **CROACI**

Centro de Recolha Oficial de Animais  
de Companhia de Ílhavo  
T 234 329 605

### **Piscinas Municipais Ílhavo**

T 234 329 607  
Gafanha da Nazaré  
T 234 363 080

#### **Horários:**

2.ª a 6.ª feira 08h30~21h30  
sábado 09h45~12h30 e 15h00~19h00

### **Serviço Municipal de Proteção Civil**

T 234 329 605

### **Juntas de Freguesia**

São Salvador  
T 234 321 725  
Gafanha da Nazaré  
T 234 361 520  
Gafanha da Encarnação  
T 234 360 928  
Gafanha do Carmo  
T 234 391 131

### **CIEMar - Ílhavo**

Centro de Investigação e Empreendedorismo  
T 234 092 496

### **Museu Marítimo de Ílhavo Navio Museu Santo André (Polo)**

T 234 329 990  
www.museumaritimo.cm-ilhavo.pt  
museuilhavo@cm-ilhavo.pt  
www.facebook.com/museumaritimoilhavo

#### **Horários:**

MMI: 3.ª feira a sábado 10h00~18h00  
NMSA: 3.ª feira a 6.ª feira 10h00~18h00  
sábado 14h00~18h00

### **Casa Gafanha – Museu Municipal**

T 234 329 600  
Horários: visita por marcação prévia

### **Museu Etnográfico do Rancho Regional da Casa do Povo de Ílhavo**

T 234 322 948/964 312 742  
Horários: visita por marcação prévia

### **Museu da Vista Alegre**

T 234 320 600

### **CIRA**

Comunidade Intermunicipal  
da Região de Aveiro  
T 234 377 650

### **Bombeiros Voluntários de Ílhavo**

T 234 320 120

### **Centros de Saúde**

Ílhavo T 234 325 876  
Gafanha da Nazaré T 234 390 150  
Gafanha da Encarnação T 234 361 902  
Gafanha do Carmo T 234 361 968  
Costa Nova T 234 369 884

### **Parques de Campismo**

Costa Nova T 234 393 220  
Gafanha da Nazaré T 234 366 565  
Praia da Barra T 234 369 425

### **Postos G.N.R.**

São Salvador T 234 330 010  
Gafanha da Nazaré T 234 393 070

### **Postos de Turismo**

Ílhavo (Av. 25 de Abril)  
T 234 325 911  
Praia da Barra  
(Rua Comandante Azevedo e Silva)  
T 234 396 212

22 a 30 de novembro  
Semana Europeia de Prevenção de Resíduos

