

ilhavo
r e v i s t a



EDIÇÃO Nº 6 / SETEMBRO 2023 / CM-ILHAVO.PT



SUPERAÇÃO

"QUEM SE SUPERA, VENCE."

Milha

*Festa da Música e dos
Músicos de Ílhavo*

20-22 outubro

LEME

Festival de Circo Contemporâneo

30 novembro – 3 dezembro

MAIS INFORMAÇÃO EM
23MILHAS.PT



APOIO



ÍNDICE

4	Editorial
6	Governação
9	Município
16	Superação
22	Especial Educação
28	Obras
32	Ambiente
34	Maior Idade
36	Cultura
43	Desporto
46	Património
48	Ilhavenses Pelo Mundo
50	Deliberações

EDIÇÃO Nº 6 / SETEMBRO 2023

Contactos

Câmara Municipal de Ílhavo

Avenida 25 de Abril / 3830-044 / Ílhavo
geralcmi@cm-ilhavo.pt
T. 234 329 600 | 234 329 601
(chamada para rede fixa nacional)



FICHA TÉCNICA

Propriedade

Câmara Municipal de Ílhavo

Direção

João Campolargo

Coordenação Editorial e Redação

Gabinete de Comunicação

AD Communication

Fotografia

Câmara Municipal de Ílhavo

Design

AD Communication

Periodicidade

Trimestral

Tiragem

4.000 exemplares

Depósito Legal

173608/02

Impressão

Diário do Porto

Distribuição

Gratuita

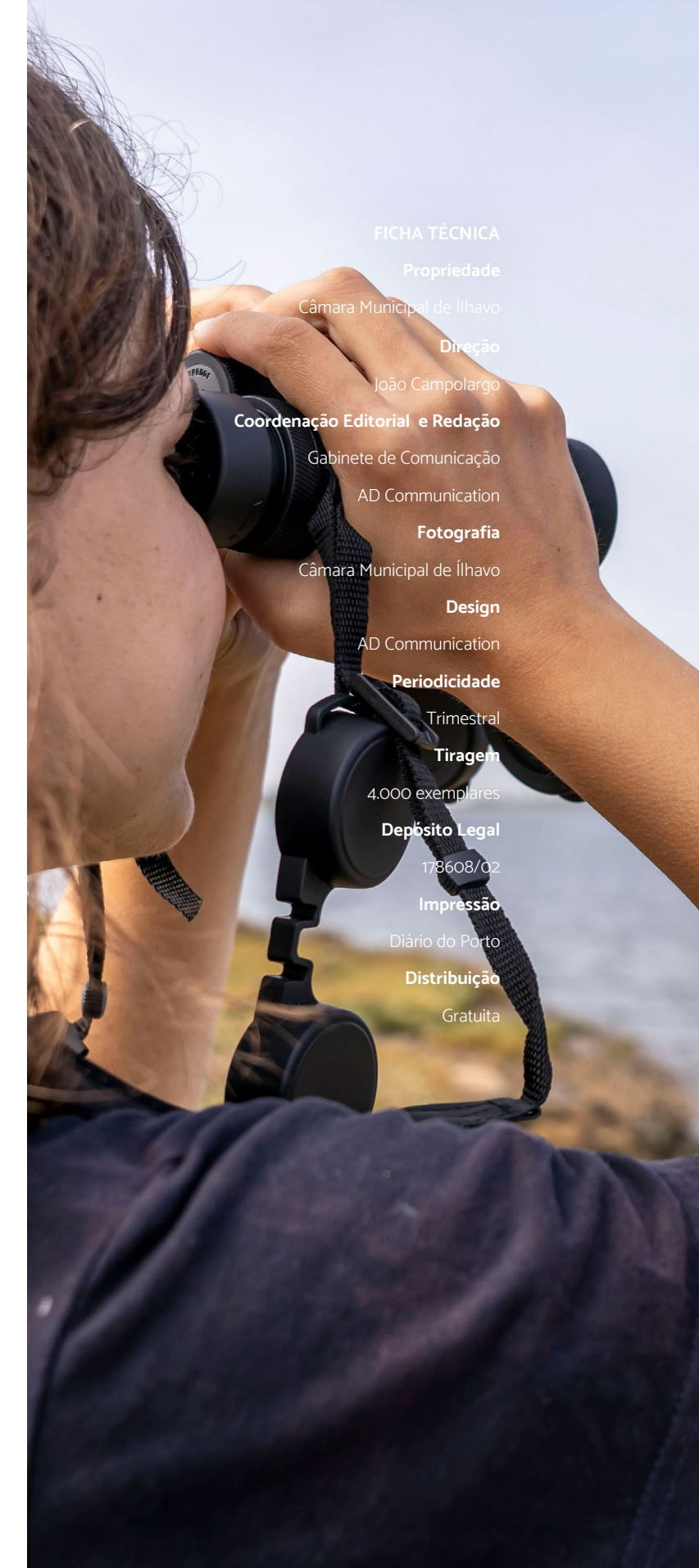

“QUEM SE SUPERA, VENCE”

VIVEMOS O SEGUNDO VERÃO DA NOSSA GOVERNAÇÃO COM ENTUSIASMO DE FAZER ACONTECER, ENVOLVENDO AS PESSOAS, PORQUE SABEMOS QUE O PROGRESSO E A EVOLUÇÃO DEPENDEM, SOBRETUDO, DO QUE FAZEMOS.

Nestes últimos três meses reforçámos o potencial turístico e económico do nosso Município com o Festival do Bacalhau, a montra de excelência da história, da identidade, da gastronomia, da economia e da cultura do nosso Município, que atraiu pessoas de norte ao sul do país e turistas dos quatro cantos

do mundo. Com esta iniciativa, mobilizámos mais de 500 voluntários para a concretização de um projeto comum, aberto a todos, que impactou muito positivamente nas receitas das Associações e dos nossos artesãos. Estamos, pois, a apostar fortemente na dinamização da economia local e na atratividade



JOÃO CAMPOLARGO

Presidente da Câmara Municipal de Ílhavo

TODOS PRECISAMOS DE UM FAROL QUE NOS APONTE O CAMINHO. ACREDITO QUE O CONHECIMENTO E A EXPERIÊNCIA DE VIDA POSSAM SER ESSE FAROL, SEMPRE NECESSÁRIO PARA IRMOS MAIS LONGE, MAIS AINDA, NESTE MÊS DE SETEMBRO, TEMPO DE RENOVAÇÃO E DE RECOMEÇO.

turística do território. Desenhámos um novo festival para a juventude – Mareato, que trouxe nove dias de animação com atividades desportivas, sobretudo náuticas, workshops, conversas e muita música. Proporcionámos um programa de “Férias Divertidas” para os mais novos baseado na literacia do Oceano, tão importante para os desafios ambientais que enfrentámos. Levámos a nossa Biblioteca Municipal para o Cais Criativo, na Costa Nova do Prado, porque sabemos que os livros não tiram férias, possibilitando aos nossos munícipes usufruir da leitura e das horas do conto.

Continuámos a valorizar a vida dos nossos seniores, organizando atividades, como os “Majores Sobre Rodas”, que em junho levou perto de 900 seniores em visitas culturais, estimulando a partilha e a descoberta.

Nesta edição da Revista Ílhavo, partilhamos dois exemplos de empreendedores que fizeram da superação a sua força - Rui Costa e Júlia Cavaz -; encontramos um cientista que conquista o mundo além-fronteiras – André Martins; e fazemos o balanço do investimento que estamos a realizar na Educação.

Desde o início do nosso mandato, já investimos 780 mil euros na requalificação das nossas escolas e, em breve, vamos avançar com a requalificação da Escola Básica Professor Fernando Martins, na Gafanha da Nazaré, na Escola Básica José Ferreira Pinto Basto e na Escola Secundária Dr. João Carlos Celestino Gomes, em Ílhavo, que implicará um investimento próximo de 15 milhões de euros. Este é maior investimento em Educação realizada no Município de Ílhavo nos últimos anos.

Quando investimos no futuro das novas gerações e quando valorizamos as experiências, as visões e as histórias das nossas pessoas estamos a despertar o sonho, essencial para a superação de toda uma comunidade.

Todos precisamos de um farol que nos aponte o caminho. Acredito que o conhecimento e a experiência de vida possam ser esse farol, sempre necessário para irmos mais longe, mais ainda, neste mês de setembro, tempo de renovação e de recomeço.

“ÍLHAVO: DESPORTO E LAZER” VENCE A PRIMEIRA EDIÇÃO DO ORÇAMENTO PARTICIPATIVO

“Ílhavo: Desporto e Lazer”, de Joana Gião, venceu a primeira edição do Orçamento Participativo do Município de Ílhavo. O projeto da jovem de 16 anos, que consiste na criação de um parque de desporto e lazer junto ao mercado municipal de Ílhavo, foi o mais votado pela população, entre as 12 propostas finalistas.

A proposta apresenta um parque equipado com um ‘half-pipe’ para a prática de skate, uma parede de escalada e uma mesa de ping-pong para a prática desportiva. Este espaço é dotado de uma zona de merendas, protegida com vela de sombreamento, com bancos, papelerias e iluminação adequada, e, complementada, com um jardim, onde serão plantadas árvores.

A vencedora Joana Gião com o Presidente João Campolargo, o Vice-Presidente João Diogo Semedo e a Vereadora Mariana Ramos



Orçamento Participativo do Município de Ílhavo

PROJETO	VOTOS	PROJETO	VOTOS
Ílhavo: Desporto e Lazer	148	Animação de Verão na Costa Nova do Prado	74
Já foi ao Ecoponto hoje?	135	“Flash Back Itinerante na Aldeia” Matiné & Cinema	63
+ livros para tod@s	99	Põe-te a mexer	56
Incubaroda da criatividade	95	GrowNica	54
VISÃO+APRENDIZAGEM+	86	Espaço e lazer na Rua do Bocage	50
O Gaspar consome plástico, e agora?	84	“O Bicho de 7 Cabeças Vai Embora” e a Integração Digital chega a Mim!	37

Evocando as bibliotecas itinerantes do passado, o projeto inclui uma cabine telefónica com livros de acesso livre. Assim, enquanto os mais novos usufruem da atividade desportiva, os adultos podem aproveitar o momento de lazer para ler um livro.

A ideia de Joana Gião contou com 148 votos, de um total de 981, e será implementada no próximo ano através de um investimento de cerca de 69 000 euros da Câmara Municipal de Ílhavo.

Nesta primeira edição do Orçamento Participativo do Município de Ílhavo estiveram a concurso 19 projetos, desenvolvidos por munícipes com idades compreendidas entre os 16 e os 71 anos, e 12 foram selecionados para votação da população.

Com esta iniciativa, a Câmara Municipal de Ílhavo aumentou o envolvimento dos munícipes, de todas as idades, na definição de prioridades de investimento que beneficiam a comunidade.



João Campolargo



Mariana Ramos



Os finalistas do Orçamento Participativo

MUNICÍPIO DE ÍLHAVO É UMA DAS SETES “MARCAS EMPREGADORAS INCLUSIVAS DE EXCELÊNCIA” A NÍVEL NACIONAL

A Câmara Municipal de Ílhavo foi, pela primeira vez, distinguida com menção de “Excelência” da Marca Entidade Empregadora Inclusiva.

A quinta edição desta iniciativa, promovida pelo Instituto de Emprego e Formação Profissional, IP (IEFP) destaca as práticas de gestão do setor público e das empresas relativamente às pessoas com deficiência e incapacidade, e reconheceu 54, de um total de 165 candidatos à “Marca Entidade Empregadora Inclusiva”.

A Marca Entidade Empregadora Inclusiva, que o Município recebe pela quarta vez, está integrada no Programa de Emprego e Apoio à Qualificação das Pessoas com Deficiência e Incapacidade e pretende sensibilizar a opinião pública para as questões da empregabilidade deste público, distinguindo as entidades empregadoras que fomentem práticas de gestão abertas e inclusivas.

A Marca é atribuída de dois em dois anos às entidades empregadoras que contribuam para a implementação de um mercado

de trabalho inclusivo e que se distingam por práticas de referência, em pelo menos um dos seguintes domínios: Recrutamento, desenvolvimento e progressão profissional; Manutenção e retoma do emprego; Acessibilidades; Serviço e relação com a comunidade.

Às entidades a quem seja atribuída a Marca Entidade Empregadora Inclusiva e que se destaquem por práticas exemplares em todos os quatro domínios é atribuída a Marca Entidade Empregadora Inclusiva - Excelência.

O Município de Ílhavo, a holding Jerónimo Martins, o El Corte Inglés, o Hotel InterContinental Lisbon, o Município da Moita, a Biblioteca Lúcio Craveiro da Silva e a Mapadi - Movimento de Apoio de Pais e Amigos ao Diminuído Intelectual foram as sete organizações reconhecidas pelo IEFP como Marca Entidade Empregadora Inclusiva de Excelência.

ÍLHAVO REFORÇA LIGAÇÕES COM PARATY

No dia 22 de julho, o Município de Ílhavo recebeu a visita institucional do Secretário Adjunto de Governo da Prefeitura de Paraty, Vinicius Toledo Melo de Azevedo, no âmbito do Acordo de Amizade firmado entre os Municípios de Ílhavo e Paraty, Brasil.

Este encontro teve o objetivo de reforçar os laços entre as duas cidades e estabelecer uma maior cooperação de amizade e solidariedade nas áreas económica, cultural, política e social, com vista ao seu mútuo progresso, especialmente ao nível do Turismo e da Pesca.



FESTIVAL DO BACALHAU SERVIU 22 MIL REFEIÇÕES

O Festival do Bacalhau 2023, que se realizou de 9 a 13 de agosto, recebeu, perto de 180 mil visitantes. Durante cinco dias, no Jardim Oudinot, na Gafanha da Nazaré, foram servidas cerca de 22 mil refeições, nas dez tasquinhas, duas padarias e dois bares de associações locais.

Esta edição representou um aumento qualitativo nas condições de trabalho das associações, com um novo modelo de cozinhas modulares, em contentores devidamente credenciados para o efeito.

O Pavilhão Âncora, onde se realizaram 18 showcookings e onde decorreu uma mostra de artesanato, recebeu a visita de 36 mil

pessoas. A mostra de artesanato acolheu 31 artesãos e 8 associações do Município de Ílhavo, que apresentaram 26 peças a concurso. O vencedor do Concurso de Artesanato do Festival do Bacalhau 2023 foi António Lau. Cláudia Conde e Amorosa Ferreira venceram o segundo e terceiro prémios, respetivamente.

Município



O Navio-Museu Santo André, atracado no Jardim Oudinot, recebeu 4 mil visitantes. Durante o festival realizaram-se visitas especiais com ex-tripulantes, nas quais participaram 61 pessoas.

No “Forte das Brincadeiras”, espaço dedicado aos mais novos, as várias oficinas, ateliers e jogos desafiaram a criatividade de mais 2 mil crianças. De manhã à noite, os “Jogos do Hélder” e os Carrosséis Wood Toys fizeram as delícias dos mais novos.

A “Corrida Mais Louca da Ria”, que se realizou a 12 de agosto, no esteiro do Jardim Oudinot, contou com a participação de 23 embarcações – 20 associações e 3 empresas. Entre as associações, na categoria “demonstração” venceram a Associação de Pesca Desportiva Costa Azul e a Bússola Partilhada, nas subcategorias “construção” e “transformação”, respetivamente. Na categoria “corrida” ganhou a Team e os Amigos da Praia da Barra, nas subcategorias “construção” e “transformação”, respetivamente. O Agrupamento de Escuteiros 588 Gafanha da Nazaré ganhou na categoria melhor técnica de navegação; o Agrupamento de Escuteiros 1024 Gafanha da Encarnação foi a embarcação mais bem-disposta e venceu também o prémio de melhor claque; o CASCI venceu na categoria “melhor equipa feminina”; e o CNAI – Clube de Natureza e Aventura de Ílhavo conquistou o prémio de equipa mais jovem. Entre as empresas, a Centro Assist foi a melhor na categoria “demonstração” e a My Way ganhou o prémio “corrida”. A Wash Assist foi a empresa com melhor claque. Cerca de 10 mil pessoas assistiram à prova.

A “Volta ao Cais em Pasteleira”, que se realizou no dia 13 de agosto, contou com 300 participantes, que pedalarão entre o Cais dos Bacalhoeiros e o Jardim Oudinot, terminando com um piquenique e um bailaço.

Na música, passaram pelo no Palco Estibordo José Malhoa (9 agosto), Anjos (10 agosto), David Carreira (11 agosto) – o segundo concerto com maior afluência de sempre –, Agir (12 agosto) e Sara Correia (13 agosto). Estima-se que tenham assistido a estes cinco concertos cerca de 80 000 pessoas. As noites encerraram, com “casa cheia” no Palco Bombordo, com concertos proporcionados por artistas locais: Latin 5 (9 agosto), Larissa Goretkin (10 agosto), Tio d’América (11 agosto), Olívia Palito (12 agosto) e Maria Café (12 agosto).

Nas questões ambientais, o Festival do Bacalhau 2023 tem vindo a melhorar, de ano para ano, tendo registado, nesta edição, apenas metade dos resíduos indiferenciados, com níveis superiores de reciclagem de papel e cartão, bem como de embalagens de plástico e metal e de bioresíduos. Nota ainda para os 24 beatões colocados em todo o recinto do festival. O Festival do Bacalhau é um “ecoevento” – distinção atribuída pela ERSUC, pelo compromisso de redução do impacto ambiental resultante do evento, promovendo a gestão adequada de resíduos.

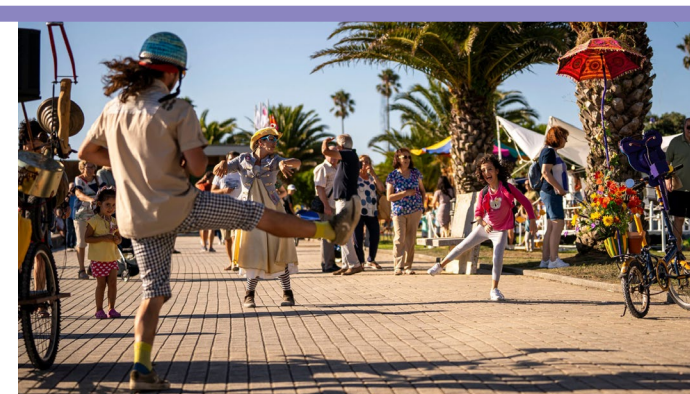

A sensibilização ambiental estendeu-se à programação do Festival, com o projeto “Azul/Petróleo”, desenvolvido com a comunidade ao longo de vários meses, que culminou num espetáculo multimédia diário, de marionetas de grande escala, com grande impacto visual e envolvimento do público.

Cada vez mais, verifica-se que o Festival do Bacalhau deixa de ser considerado apenas um evento para comer um bom

prato de bacalhau e assistir a um concerto, passando a registar-se uma forte afluência do público nas diferentes áreas programáticas do evento, em particular no Forte das Brincadeiras, dedicado às famílias.

Para a realização deste evento, a Câmara Municipal de Ílhavo contou com 50 colaboradores e cerca de 600 voluntários (entre organização e associações participantes).



FESTIVAL DA SARDINHA NO MUNICÍPIO DE ÍLHAVO FOI UM DOS MELHORES DE SEMPRE

O Festival da Sardinha, que decorreu na Costa Nova do Prado, de 13 a 16 de julho, foi uma das melhores edições de sempre, em termos de adesão.

A APARA (Associação de Pesca Artesanal da Região de Aveiro), organizadora do evento com o apoio da Câmara Municipal de Ílhavo, serviu, em média, 800 refeições por dia, e no dia 14 de julho, sexta-feira, chegou a atingir as 1000 refeições.

Nesta quinta edição do Festival da Sardinha, registou-se o maior consumo de refeições e de bebidas, desde sempre. Além disso, a organização assinala ter alcançado o patamar de uma tonelada de sardinhas servidas, ao longo dos quatro dias.

O Festival da Sardinha é uma celebração, onde os pescadores se reúnem para partilhar não só a melhor sardinha grelhada, mas também as suas histórias em torno da faina.

CONSUMIDAS DUAS TONELADAS DE MARISCO NA COSTA NOVA DO PRADO

Durante quatro dias, foram muitos os que não resistiram aos sabores do Festival do Marisco, que aconteceu de 27 a 30 de julho, no relvado da Costa Nova do Prado.

No total, serviram-se mais de 2000 refeições, contando com crianças, e consumiram-se cerca de duas toneladas de marisco.

A noite de sábado e o almoço de domingo foram as refeições mais “concorridas”, com mais de 500 pessoas em cada uma.

Para a realização deste evento, o Illiabum Clube, que organiza este evento, anualmente, contou com apoio de perto de 90 voluntários. Além disso, conta com o apoio da Câmara Municipal de Ílhavo.



FESTIVAL MAREATO TROUXE NOVE DIAS DE ANIMAÇÃO ÀS PRAIAS DE ÍLHAVO

De 1 a 9 de julho, a Praia da Barra e a Costa Nova do Prado estiveram em grande agitação, com o Festival Mareato, promovido pela Câmara Municipal de Ílhavo, que trouxe música, desporto e muita animação ao longo de nove dias. Apesar de o Mareato ser pensado para a juventude, toda a comunidade usufruiu desta iniciativa.

Ao longo da semana decorreram inúmeras atividades desportivas (sobretudo náuticas), desafios, workshops, momentos de reflexão e de conversa que, no total, contaram com 515 participantes.

A programação do festival estendeu-se pela noite dentro. Os três espetáculos de comédia, que se realizaram no Cais Criativo da Costa Nova do Prado, atraíram um total de 612 pessoas.

Estima-se que 8000 pessoas assistiram aos quatro concertos, que se realizaram no Largo do Farol, na Praia da Barra – dois deles integrados no Festim - Festival Intermunicipal de Músicas do Mundo: Capitão Fausto; e Lavoisier com a Orquestra do Mar, um projeto de comunidade que envolveu os alunos das escolas de música do Município de Ílhavo e os alunos da Academia de Belas Artes de Ílhavo.

O Mareato 2023 encerrou com uma noite cheia de cor, luz, música e dança, na Praia da Barra, com mais uma edição da Neon Run que contou com 1500 participantes.



A Corrida Popular da Costa Nova do Prado foi o grande evento de abertura do festival, com um total de 730 participantes, entre corrida e caminhada. Seguiu-se a Travessia da Ria a Nado e Aquatlo, com 111 atletas. Ainda no desporto, o Mare Challenge, competição de cross-training, na Praia da Barra, desafiou 330 pessoas.

1360 CRIANÇAS FESTEJAM O FINAL DO ANO LETIVO

O Município de Ílhavo organizou no dia 28 de junho o DesportÍlhavo, que reuniu mais de 1360 crianças do 1.º ciclo do Ensino Básico e 130 professores e auxiliares de ação educativa, no Complexo Desportivo da Gafanha da Nazaré.

Esta festa de encerramento das Atividades de Enriquecimento Curricular (AEC) do Município de Ílhavo esteve repleta de atividades com diversos insufláveis, jogos e atividades desportivas. Houve gincanas, estafetas, voleibol, basquetebol, futebol, judo, momentos de dança, jogos de memória, de raciocínio matemático, atividades de índole científica e de expressão artística.

As crianças estiveram acompanhadas pelos professores e auxiliares de ação educativa, por técnicos de desporto, de educação, juventude, nutrição e professores das AEC, envolvidos na organização e dinamização desta atividade.

Esta iniciativa foi realizada em parceria com o Grupo Desportivo da Gafanha, o Illiabum Clube, o Ílhavo Andebol Clube, o S.C. Vista Alegre e o G.D Beira Ria que representaram as suas modalidades no evento e contou com o apoio dos Bombeiros Voluntários de Ílhavo na segurança.



FESTA DA NATAÇÃO

A Câmara Municipal de Ílhavo realizou no dia 17 de junho o Festival de Natação do Município de Ílhavo dirigido a todas as crianças que frequentam o Programa de Iniciação à Natação, um momento de convívio onde cada participante pode mostrar aos seus familiares e amigos tudo o que aprendeu ao longo da época 2022/2023.

As cerca de 470 crianças e 60 adultos dos Agrupamentos de Escolas da Gafanha da Nazaré e da Gafanha da Encarnação, assim como as crianças das IPSS do Município de Ílhavo que participam no festival realizaram a sua exibição na Piscina Municipal da Gafanha da Nazaré e cada grupo apresentou as competências adquiridas ao nível da natação, contando com o apoio do seu Professor e da sua Educadora.

Neste dia especial, a Câmara Municipal de Ílhavo premiou os participantes com uma touca e o lanche para repor energias.



3500 PEREGRINOS ACOLHIDOS NO MUNICÍPIO

O Presidente da Câmara Municipal de Ílhavo, João Campolargo, ofereceu sacos e mapas náuticos do Município de Ílhavo aos peregrinos dos “Dias nas Dioceses” que antecederam a Jornada Mundial da Juventude.

No Município de Ílhavo, foram acolhidos entre os dias 26 e 31 de julho, cerca de 1300 peregrinos da América Latina e Europa que ficaram alojados em casas de famílias de acolhimento, e participaram em diversas atividades em conjunto com os jovens das Paróquias do Município.

Esta incursão, à qual se juntou o Encontro Internacional da Juventude Masculina de Schoenstatt “IGNIS” e o Encontro dos Arciprestados de Aveiro, Ílhavo e Águeda, totalizou um acolhimento de 3500 peregrinos, tendo o Município de Ílhavo apoiado os planos de proteção e de logística.



345 MIL EUROS DISTRIBUÍDOS A 41 ASSOCIAÇÕES

O Cais Criativo da Costa Nova recebeu, no dia 11 de julho, a cerimónia de assinatura de acordos de cooperação entre a Câmara Municipal de Ílhavo e 41 Associações do Município de Ílhavo para 2023, ao abrigo do Regulamento do Programa Municipal de Apoio às Associações de Ílhavo.

Os acordos, aprovados por maioria em reunião da câmara, representam um apoio total de aproximadamente 345 mil euros, repartido por seis tipos de atividade: uma Associação de Bombeiros (100.000 euros); 12 Associações de Ação Social (130.711,97 euros); 17 Associações Culturais e Recreativas (76.517,24 euros); 6 Agrupamentos de Escuteiros (17.168,08 euros); 2 Associação Juvenil (11.013,59 euros) e 3 Associações de Moradores e Socioprofissionais (9.275 euros).

SUPERAÇÃO

“APRENDI COM OS MEUS PAIS A IMPORTÂNCIA DA EDUCAÇÃO E A FORÇA DO TRABALHO”

RUI COSTA, **FUNDADOR DO GRUPO RUI COSTA E SOUSA & IRMÃO (RCSI), LIDERA UM DOS MAIORES GRUPOS MUNDIAIS DE TRANSFORMAÇÃO E COMERCIALIZAÇÃO DE BACALHAU, QUE TEM COMO MISSÃO “LEVAR O GENUÍNO SABOR DO MAR A TODAS AS MESAS DO MUNDO COM UM COMPROMISSO DE RIGOR, DEDICAÇÃO E PAIXÃO”.**



Tem ainda como “cartão de visita” o facto de ser o único grupo económico estabelecido na Noruega, no Brasil e nos Estados Unidos da América com empresas próprias. Na Noruega encetou uma estratégia pioneira de verticalização na fileira do bacalhau, com a aquisição de uma estação de receção de peixe, estabelecendo parcerias de complementaridade com industriais de subprodutos do bacalhau, nomeadamente ovas e fígados, e armadores.

Na história do grupo RCSI, existem dois momentos marcantes. A aquisição em 1998 da Brites Vaz & Irmãos, S.A., que é hoje a seca mais antiga de

Portugal em funcionamento, e a construção da unidade industrial na Gafanha da Nazaré, em 2007, dedicada ao bacalhau demolhado e ultracongelado. Nas palavras de Rui Costa, esta fábrica, que foi uma “grande aposta a longo prazo”, permitiu ao grupo “entrar no segmento dos produtos congelados e do bacalhau pronto a cozinhar e modernizar a indústria, implementando processos mais rigorosos, monitorizando todos os processos com recurso a tecnologia vanguardista, mais eficiente e sustentável”.

Hoje, o dono da marca Sr. Bacalhau, emprega 400 colaboradores, fatura 90 milhões de euros, comercializa 8 mil toneladas de bacalhau por ano e exporta para 30 países. O grupo é constituído cinco fábricas - duas na Gafanha da Nazaré, uma em Tondela e duas na Noruega - e seis empresas em Portugal, Brasil, Noruega e Estados Unidos da América.

O grupo RCSI prevê crescer 10% em vendas este ano e abrir uma nova fábrica de Bacalhau Demolhado e Ultracongelado. Um dos seus compromissos é a economia circular, por isso, para além de “reaproveitar tudo o que o bacalhau tem de bom”, maximizando o aproveitamento de todos os produtos e subprodutos do peixe, está a alterar os processos com propósito de redução, reutilização, recuperação e reciclagem de materiais.

Rui Costa tem quatro irmãos (António, Américo, Sérgio e Palmira) e quatro filhos (Sandra, Patrícia, Rita e Rafael), sendo a RCSI uma empresa familiar que já integrou a segunda geração da família na gestão.

Rui Costa nasceu no dia 31 de agosto de 1954, em Tondela, onde estudou no Externato Comercial de Campo de Besteiros. Dos pais, Manuel e Maria

Rui Costa

“SEM TRABALHO E INVESTIMENTO NAS PESSOAS NADA SE CONSTRÓI”



Superação

“TRABALHAR COM PESSOAS DE CONFIANÇA, VALORIZAR O TRABALHO E OS COLABORADORES, INVESTIR CONTINUAMENTE PARA EFICIÊNCIA E MODERNIZAÇÃO DOS PROCESSOS, SÃO AS SUAS REGRAS DE GESTÃO.”

Isolinda, aprendeu “a importância da educação e a força do trabalho”. Chegou a Ílhavo em abril de 1975 para trabalhar no negócio do peixe fresco com o pai e, mais tarde, com o irmão mais velho, na venda de bacalhau.

Em 1981, já casado com Maria José, fundou a empresa. Quarenta e dois anos de um percurso de superação e sucesso, diz que os anos mais marcantes foram os tempos em que andou “a carregar navios, na Noruega”.

A jornada empresarial mostrou-lhe que para “oferecer boas soluções é preciso haver bons profissionais” e que “sem

trabalho e investimento nas pessoas nada se constrói”. Trabalhar com pessoas de confiança, valorizar o trabalho e os colaboradores, investir continuamente para eficiência e modernização dos processos, são as suas regras de gestão.

Rui Costa vive na Légua, em Ílhavo, e tem como rotina diária ler as notícias internacionais, nacionais e regionais. O seu lema de vida é “palavra de honra, lealdade e honestidade”. A sua maior paixão é a família e o Sporting. Das mil e uma receitas de bacalhau, a sua eleita é bacalhau cozido com grão de bico.



SALICÓRNIA COMBINA COM VIDA E SABOR

JÚLIA CAVAZ **NASCEU EM ÍLHAVO HÁ 58 ANOS. LICENCIOU-SE EM MATEMÁTICA, NA UNIVERSIDADE DE AVEIRO, E HÁ SEIS ANOS CRIOU A EMPRESA HORTA DA RIA QUE SE DEDICA À PRODUÇÃO, COLHEITA E COMERCIALIZAÇÃO DE SALICÓRNIA.**

Com o nome científico “*Salicornia ramosíssima*”, esta é uma espécie autóctone da costa portuguesa, planta suculenta com sabor salgado, que nasce e cresce naturalmente em zonas de sapal, em solos salinos, como as marinhas de sal da ria de Aveiro.

Abraçou este desafio de explorar os recursos existentes na ria nomeadamente as plantas halófitas, principalmente a salicórnica, o funcho do mar,

Superação

a sarcocórnia e a gramata branca, com o marido Júlio Coelho, também ilhavense e apaixonado pela ria de Aveiro, onde ambos cresceram, brincaram e aprenderam a nadar, mais precisamente “no canal do Bôco, entre o Esteiro da Malhada, a Barquinha e a Vista Alegre”.

A salicórnia é recolhida no Salgado de Aveiro [área da Ria de Aveiro ocupada pelas marinhas], na Ilha dos Puxadoiros, e na Marinha da Casqueira da Universidade de Aveiro ao longo da Rua da Pega.

Esta planta sazonal nasce em meados de março, desenvolve-se nos meses de primavera e verão e seca no outono, por isso o trabalho de apanha realiza-se no verão, até agosto, altura em que a planta floresce, seca e deixa cair as sementes para o solo. Na sua produção e exploração, a Horta da Ria respeita o ciclo natural da planta, não utilizando produtos adicionais no seu cultivo e crescimento.

A salicórnia, também conhecida por “espargo do mar” devido à sua configuração ramificada, pode ser consumida fresca, crua, cozinhada, desidratada e moída como especiaria para temperar. Tem diversas aplicações, como na farinha de trigo, na cerveja, em bolachas ou em chocolate.



“VIVER INTENSAMENTE TODOS OS SEGUNDOS, AGRADECENDO A NATUREZA QUE A RODEIA, FAZENDO ALGUÉM FELIZ E NUNCA DEIXAR DE RIR MUITO”

No Município de Ílhavo, a salicórnia da Horta da Ria está à venda na loja do Museu Marítimo de Ílhavo e no Posto de Turismo e está presente na ementa do restaurante do Hotel Montebelo, na farinha de trigo com salicórnia da Moagem Carlos Valente e nas bolachas com salicórnia desidratada da Saborearte.

Júlia gosta de apresentar a salicórnia como o “sal verde”, por ser mais saudável em relação ao sal tradicional - contém menos sódio e reúne benefícios nutricionais como cálcio, ferro, potássio, fósforo, ómega 3 e outros compostos que conferem à planta propriedades anticancerígenas, antioxidantes, antibacterianas e anti-inflamatórias.

Júlia conta que a Universidade de Aveiro tem sido um parceiro importante no crescimento e desenvolvimento da Horta da Ria. “Nos primeiros anos colhemos apenas a salicórnia à tesoura e com o prémio da 2ª edição do PROT IERA – Concurso de materialização de ideias de negócio integrado no projeto “Consolidação da IERA e mobilização do ecossistema empreendedor da Região de Aveiro”, desenvolvemos uma máquina de corte de salicórnia, com o apoio da Escola Profissional de Aveiro, que nos tem permitido aumentar substancialmente a capacidade de colheita, desde 2020”.

Atualmente, a Horta da Ria está a testar e a preparar o local de produção de salicórnia desidratada com estufas sustentáveis que trabalham com painéis solares, na sequência do projeto de desenvolvimento de uma unidade de

Júlio Coelho e
Júlia Cavaz



desidratação e moagem utilizando energia solar, que apresentou a concurso e conquistou o júri da 3ª edição do Blue Bio Value, um programa de aceleração de ‘startups’ para a bioeconomia azul da Fundação Calouste Gulbenkian e da Fundação Oceano Azul.

Com a empresa a crescer, Júlia tem como objetivos, a curto e médio prazo, continuar a divulgar os benefícios e as aplicações da salicórnia e expandir o negócio para exportação. Vive esta jornada desafiante com o compromisso de “explorar sem danificar o que a ria tem para dar, contribuindo

para a sua preservação, divulgação e desenvolvimento”. Olha para a natureza como “a maior sala de aula a céu aberto”.

Para além da Horta da Ria, da família e dos amigos, Júlia dedica parte do seu tempo à Associação Cultural Quinto Palco, sediada na Gafanha da Nazaré, e ao voluntariado na Make a Wish, ajudando a realizar desejos a crianças e jovens doentes.

O seu lema de vida? “Viver intensamente todos os segundos, agradecendo a natureza que a rodeia, fazendo alguém feliz e nunca deixar de rir muito”.



Escola Básica Professor
Fernando Martins,
Gafanha da Nazaré

15 MILHÕES DE EUROS PARA REQUALIFICAR ESCOLAS

João Diogo Semedo

Vice-Presidente da Câmara Municipal de Ílhavo

O Município de Ílhavo vai realizar um investimento próximo de 15 milhões de euros na requalificação de três estabelecimentos de ensino - Escola Básica Professor Fernando Martins, na Gafanha da Nazaré, Escola Básica José Ferreira Pinto Basto e Escola Secundária Dr. João Carlos Celestino Gomes, em Ílhavo. Todas as escolas têm previstas intervenções ao nível da melhoria do conforto térmico, das acessibilidades e da eficiência energética.

O estado de degradação muito avançado das escolas levou o Município a aplicar já 220.000,00 euros nos projetos de execução para a requalificação destas escolas, que se encontram sinalizadas pelo Ministério da Educação como prioritárias no que respeita às necessidades de intervenção.

As visitas às três escolas, pela DGEstE, Direção-Geral dos Estabelecimentos Escolares, promovidas pelo Município e acompanhadas pelos agrupamentos, avaliaram não só as

necessidades dos edifícios, mas também as de cariz pedagógico, tendo resultado na confirmação da necessidade de reabilitação, sem a necessidade de ampliação das diferentes escolas.

Após um trabalho contínuo com as escolas, e da validação do projeto final pela Direção-Geral dos Estabelecimentos Escolares, a 28 de agosto de 2023, em Reunião de Câmara, foi deliberada por unanimidade a aprovação dos projetos, estando reunidas as condições para a candidatura a financiamento do Plano de Recuperação e Resiliência.

A Escola Básica Professor Fernando Martins, com um valor de investimento previsto de 3.500.000,00 euros, terá como intervenção principal a reformulação do espaço exterior de ligação entre os edifícios. Está prevista a construção de uma área coberta, desde a entrada até ao pavilhão desportivo, na qual se incluirá uma zona para estacionamento de bicicletas. O edifício administrativo prevê a ampliação da biblioteca e da sala polivalente do piso 1, para poder acolher exposições,



Escola Secundária Dr. João Carlos Celestino Gomes, Ílhavo

apresentações, formação e outros eventos. O pavilhão terá uma nova área destinada a uma Oficina, ao Clube de Bicicletas, à Rádio da Escola e à Associação de Estudantes.

A Escola Básica José Ferreira Pinto Basto, em Ílhavo, com um investimento previsto de 5.440.000,00 euros, é a escola que apresenta patologias mais graves, incluindo algumas estruturais, exigindo, por isso, um grande investimento para a sua correção. A escola terá a sua entrada principal reformulada, com a construção de uma área coberta, criando um espaço amplo para acolhimento dos alunos e para estacionamento de bicicletas. No espaço exterior será construído um anfiteatro ao ar livre, que permitirá aos alunos a sua utilização nos intervalos, mas também para atividades desenvolvidas em ambiente escolar.

A Escola Secundária Dr. João Carlos Celestino Gomes, com um investimento previsto de 5.500.000,00 euros, terá também a sua entrada reformulada, criando, desde logo, uma imagem renovada para receção aos alunos. O bloco administrativo será alvo de ampliação da secretaria, reformulação da cantina e ampliação do bar dos alunos, para além da construção de uma nova caixa de escadas que permitirá melhores condições de acesso e utilização da área da direção no piso superior. Os Blocos D e E passarão a dispor de melhores condições para as ofertas pedagógicas tecnológicas existentes, informática e cozinha e pastelaria, criando condições para também dispor de cursos ligados à robótica, eletrónica, automação e comando. No caso da cozinha, passará a existir um espaço similar àquele

que podemos ver no programa televisivo “Masterchef”. O pavilhão terá uma nova zona de balneários, que também permitirá albergar a prática de desportos em melhores condições, nomeadamente pela criação de uma sala dedicada à dança e à ginástica, de solo e rítmica, e um estúdio para treino funcional.

Todos os projetos preveem resposta aos novos parâmetros de eficiência energética, pela substituição de caixilharias, instalação de sistemas de ensombramento, aplicação de isolamento térmico pelo exterior, entre outros, mas também por instalação de sistemas de produção de energia elétrica através de painéis fotovoltaicos.

Dando resposta a um dos pilares estratégicos adotados pelo Executivo em exercício, a mobilidade, todos os projetos preveem melhores condições para que os alunos utilizem a bicicleta nas suas deslocações para as escolas, nomeadamente, pela criação de zonas cobertas para o seu estacionamento. Foi ainda desenvolvido um trabalho conjunto com a Federação Portuguesa de Atletismo para que todas as escolas tenham melhores condições para a prática deste desporto nos recintos exteriores.

No decorrer deste processo, o Município de Ílhavo assumiu um investimento considerável no desenvolvimento dos projetos de execução para as três escolas, mesmo perante a incerteza de financiamento, para que seja efetivamente possível realizar as respetivas candidaturas, garantindo a possibilidade de execução das empreitadas com o objetivo de melhorar as condições à comunidade escolar.

Especial
Educação

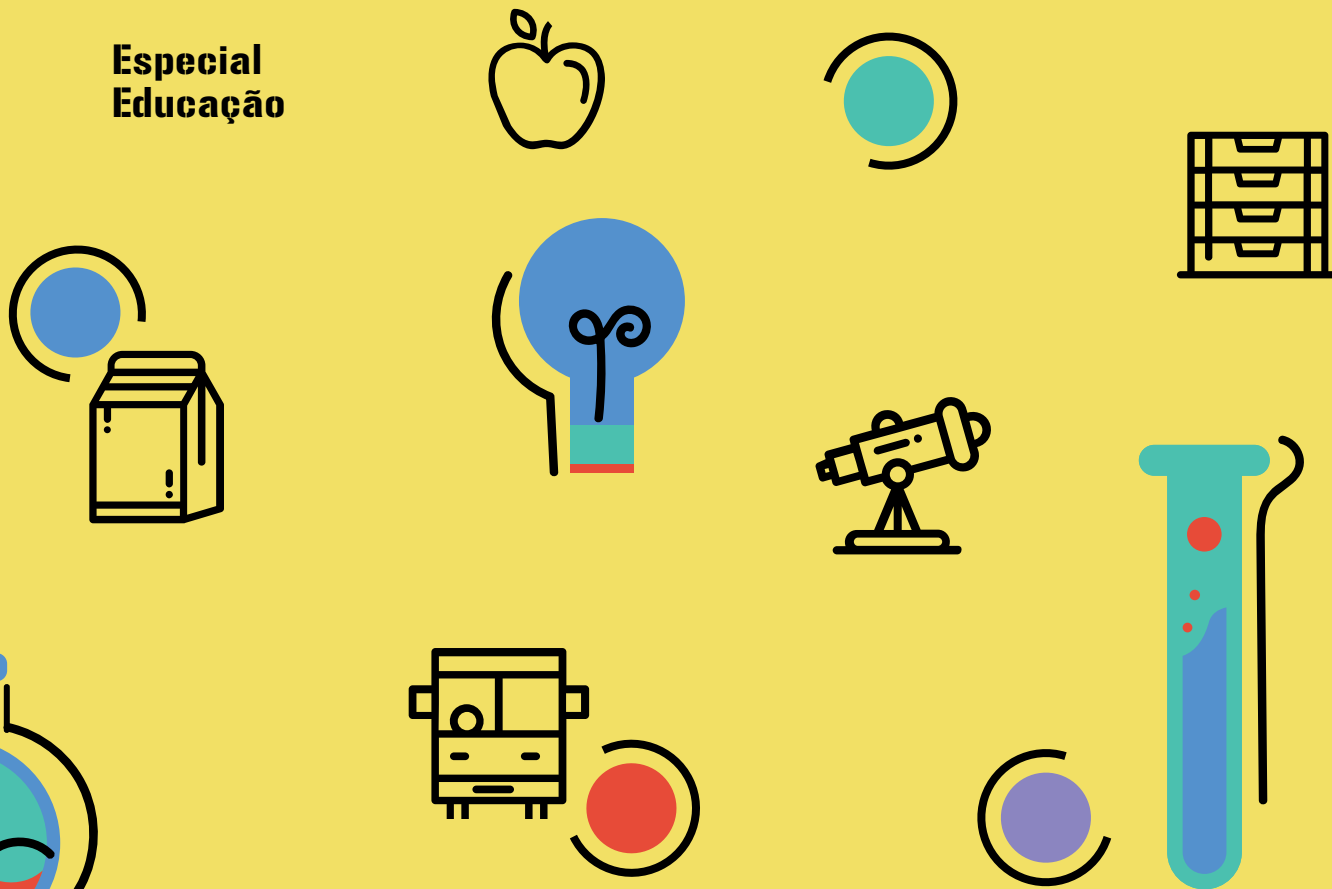

“ESTE É O MAIOR INVESTIMENTO NA EDUCAÇÃO”

Na abertura do novo ano letivo, o Presidente da Câmara Municipal de Ílhavo, João Campolargo, sublinhou que a autarquia “está a realizar o maior investimento na Educação dos últimos anos”.



Refeições

6 037 312,86 euros
10/21 a 08/26



Atividades

25 226,99 euros
10/21 a 08/23



Leite normal, sem lactose e bebida de soja

167 154,26 euros
10/21 a 08/26



Produtos de limpeza e higienização

35 199,43 euros
10/21 a 07/23



Apoio Escolar

Emace
143 456,4 euros
04/22 a 12/23



Associações de Pais - Protocolos 22/23

Pré-escolar e 1.º Ciclo
629.017,62 euros
2.º e 3.º Ciclo e
Secundário
8.500 euros



Transportes

Aquisição de 2
Autocarros Escolares
262.947 euros
2022 e 2023

Passes escolares
235 622,53 euros
09/23 a 12/23

Serviços de transporte
para refeições
49 968,95 euros
10/21 a 08/23



Mobiliário

220 458,39 euros
10/21 a 08/23

Este investimento envolve a requalificação das escolas, o apoio ao estudo, as atividades de promoção da aprendizagem, os protocolos de cooperação com as Associações de Pais, os transportes, a alimentação, entre outros.

Até ao próximo ano serão investidos 143 456,4 euros na Equipa Multidisciplinar de Apoio à Comunidade – EMACE, que acompanha em permanência os alunos com maiores dificuldades de aprendizagem, risco de abandono escolar e comportamentos de risco. O Presidente frisou a importância do investimento na requalificação dos equipamentos escolares para que “a comunidade educativa tenha todas as condições para prosseguir um ensino de excelência”.

“Dotar as nossas escolas, o lugar onde o futuro de cada um se desenha, de novas valências é uma prioridade deste Executivo. Quando iniciámos a nossa

governação, encontrámos equipamentos municipais escolares num estado de conservação muito deficiente, por isso até este momento foram aplicados 265 mil euros na reparação de coberturas, estores e equipamento desportivo, bem como na aquisição de equipamento hoteleiro para as nossas cantinas”.

João Campolargo destacou também o investimento na aquisição de dois autocarros escolares certificados para o transporte de crianças com idade superior a 3 anos, um transporte que a autarquia não tinha. Enalteceu o trabalho das Associações de Pais, referindo o reforço dos protocolos de cooperação e o apoio na criação das recentes Associação de Pais da Costa Nova do Prado e do Jardim da Mota.

Concluiu, sublinhando que a promoção e o desenvolvimento de atividades e projetos que valorizem o processo de aprendizagem continuarão a ser uma aposta.

Investimento nos Equipamentos de Ensino ascende a **800 mil euros**

Desde outubro de 2021, foram executadas intervenções no parque escolar municipal, numa clara resposta a necessidades proteladas ao longo dos últimos anos. O investimento, que reflete uma aposta estratégica na Educação, tem-se concretizado em obras de reabilitação para eliminação de patologias, desde pequenas reparações elétricas a impermeabilização de coberturas, mas também no investimento em equipamentos, nomeadamente na substituição estores e aquisição de mobiliário, de equipamento desportivo e de cozinha.

Agrupamento de Escolas da Gafanha da Encarnação

311 464,71 €

ESCOLA BÁSICA 1º CICLO COSTA NOVA	92 299,29 €
ESCOLA BÁSICA 1º CICLO GAFANHA DO CARMO	9 122,75 €
JARDIM DE INFÂNCIA GAFANHA DO CARMO	8 111,78 €
ESCOLA BÁSICA 1º CICLO GAFANHA DA ENCARNAÇÃO - CENTRO	11 761,47 €
ESCOLA BÁSICA 1º CICLO GAFANHA DA ENCARNAÇÃO - SUL	7 131,66 €
ESCOLA BÁSICA 1º CICLO GAFANHA ENCARNAÇÃO - NORTE	2 077,72 €
CENTRO SOCIO EDUCATIVO GAFANHA DA ENCARNAÇÃO	119 821,60 €
JARDIM DE INFÂNCIA GAFANHA DA ENCARNAÇÃO - SUL	8 131,30 €
ESCOLA BÁSICA 2/3 GAFANHA DA ENCARNAÇÃO	40 651,99 €

Agrupamento de Escolas da Gafanha da Nazaré

220 432,39 €

ESCOLA BÁSICA 1º CICLO DA BARRA	20 167,67 €
ESCOLA BÁSICA 1º CICLO CALE DA VILA	17 611,49 €
ESCOLA BÁSICA 1º CICLO CAMBEIA	10 449,88 €
ESCOLA BÁSICA 1º CICLO MARINHA VELHA	10 512,73 €
ESCOLA BÁSICA 1º CICLO CHAVE	19 537,61 €
ATL DE CHAVE	10 231,08 €
ESCOLA BÁSICA 2/3 DA PROFESSOR FERNANDO MARTINS	88 104,15 €
CENTRO ESCOLAR SANTA MARIA MANUELA (CALE DA VILA)	24 437,58 €

Agrupamento de Escolas de Ílhavo

251 404,17 €

ESCOLA BÁSICA 1º CICLO DA CHOUZA VELHA	34 103,30 €
CENTRO ESCOLAR DA COUTADA	16 944,22 €
ESCOLA BÁSICA 1º CICLO ILHAVO - FERREIRA GORDO	17 776,87 €
CENTRO ESCOLAR DA LEGUA	30 054,07 €
CENTRO ESCOLAR VALE DE ÍLHAVO	27 976,42 €
ESCOLA BÁSICA 2/3 JOSÉ FERREIRA PINTO BASTO	21 894,51 €
ESCOLA SECUNDÁRIA DR. JOÃO CARLOS CELESTINO GOMES	23 930,90 €
CENTRO ESCOLAR NOSSA SENHORA DO PRANTO	42 720,04 €
CENTRO ESCOLAR GAFANHA DE AQUÉM	9 060,80 €
JARDIM DE INFÂNCIA VALE DE ILHAVO	723,35 €
JARDIM DE INFÂNCIA SALA DA MATA - GAFANHA DE AQUÉM	26 219,69 €

*Valores relativos a aquisição de materiais e/ou equipamentos e a prestações de serviços, estando excluídos custos de estrutura e/ou de recursos próprios afetos, designadamente de mão-de-obra e equipamentos internos.



Rodrigo Ramos, Presidente do Conselho Diretivo do Instituto Nacional para a Reabilitação, Ana Sofia Antunes, Secretária de Estado da Inclusão, Ana Mendes Godinho, Ministra do Trabalho, Solidariedade e Segurança Social, e João Diogo Semedo, Vice-Presidente da Câmara Municipal de Ílhavo (da esquerda para a direita)



MUNICÍPIO DE ÍLHAVO COM FINANCIAMENTO PRÓXIMO DOS 600 MIL EUROS NO ÂMBITO DA PROMOÇÃO DAS ACESSIBILIDADES

O Município de Ílhavo garantiu um financiamento superior a meio milhão de euros para a intervenção em vias públicas, no âmbito do programa “Acessibilidades 360º”.

A recente intervenção na Avenida Nossa Senhora da Saúde na Costa Nova do Prado obteve uma comparticipação no valor de 284.657,30 euros, tendo, já no decorrer da obra, sido objeto de alterações corretivas para melhor responder às necessidades de acessibilidade.

Já a empreitada da terceira fase de passeios na Praia da Barra, recentemente iniciada, obteve uma comparticipação no valor de 303.142,50 euros. Ambas as intervenções visam a melhoria das acessibilidades, promovendo melhores condições de segurança, em particular para os peões.

No âmbito do Programa Acessibilidades 360º, foi ainda aprovada uma candidatura do Programa de Intervenção em Edifícios Públicos, no valor de 13.068,75 euros, para apoio à instalação de um elevador no Salão Cultural da Gafanha da Encarnação.

Presente na Sessão de Entrega dos Termos de Aceitação relativos às candidaturas já aprovadas no âmbito do “Programa Acessibilidades 360º”, que decorreu em Lisboa, no dia 11 de julho, o Vice-Presidente da Câmara Municipal de Ílhavo, João Diogo Semedo sublinhou que “os projetos financeiramente apoiados por este programa visam tornar o espaço público do Município cada vez mais inclusivo, e que no panorama de todas as candidaturas apoiadas o Município de Ílhavo se destacou pelo valor alcançado”.

“Este programa está em linha com a estratégia clara do Município no contínuo estudo transversal, e muito dedicado das equipas técnicas municipais, tendo em vista a melhoria das condições dos edifícios municipais e do espaço público, promovendo a eliminação de barreiras”, frisou.

MUNICÍPIO DE ÍLHAVO CANDIDATA CENTROS DE SAÚDE A FUNDOS DO PRR

A Câmara Municipal de Ílhavo concluiu, em agosto, a submissão das candidaturas a financiamento para a reabilitação e ampliação dos Centros de Saúde da Gafanha da Nazaré e de Ílhavo, no âmbito do Plano de Recuperação e Resiliência (PRR).

Os dois Centros de Saúde serão intervencionados não apenas para resolver as patologias que se têm vindo a agravar ao longo dos últimos anos, mas também para que se promova uma ampliação dos edifícios. As intervenções darão resposta às novas exigências construtivas, nomeadamente de conforto, acessibilidades e eficiência energética.

Com estas intervenções, a Câmara Municipal de Ílhavo pretende melhorar as condições dos profissionais de saúde e, sobretudo, dos munícipes, na medida em que estas unidades vão dar uma resposta mais alargada, não só em número de utentes, mas também no que respeita à qualidade do serviço, especificamente na oferta de mais valências.

O valor total de cada uma das obras de reabilitação e ampliação ascenderá aos 5 milhões de euros, prevendo-se 3 milhões de euros para o Centro de Saúde da Gafanha da Nazaré e 2 milhões de euros para o Centro de Saúde de Ílhavo.



Centro de Saúde de Ílhavo



Centro de Saúde da Gafanha da Nazaré

RENOVADA PISCINA MUNICIPAL DE VALE DE ÍLHAVO É UM SUCESSO

Este verão, a renovada Piscina Municipal de Vale de Ílhavo foi um dos pontos de lazer de eleição do Município, demonstrando o positivo impacto do investimento realizado na manutenção deste equipamento.

A obra de requalificação da Piscina Descoberta de Vale de Ílhavo, que envolveu um investimento total próximo dos 75 mil euros, proporciona agora uma utilização mais segura e confortável. A intervenção teve como objetivo reparar o sistema de tratamento de águas, reabilitar os balneários e promover fortes melhorias do espaço envolvente ao tanque, onde se incluí a reconstrução do pavimento contíguo à piscina, que já apresentava fortes abatimentos, a melhoria da esplanada do bar, o reforço de sombreadores e a instalação de espreguiçadeiras.

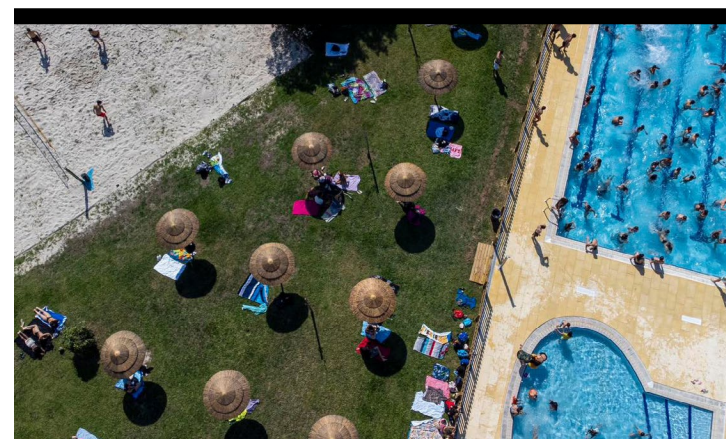

APOIO PARA A DEFESA DO SISTEMA DUNAR DAS PRAIAS DA BARRA E COSTA NOVA DO PRADO

No dia 19 de junho, o Município de Ílhavo foi o anfitrião da sessão de assinatura de um conjunto protocolos de colaboração técnica e financeira entre a Agência Portuguesa do Ambiente, I.P. e as Câmaras Municipais de Ílhavo, Vagos e Mira, que visam a concretização das intervenções nas praias destes concelhos.

Em Ílhavo, o protocolo celebrado prevê uma intervenção de “Requalificação e Valorização dos Sistema Dunar das praias da Barra e Costa Nova”, no valor de 70.500 euros, e surge da necessidade de requalificação e realocação dos passadiços existentes nas praias da Barra e Costa Nova. Este investimento vem dar resposta à fragilização do cordão dunar que tem exigido constantes ações de manutenção, resultante da deposição de areias que originam a degradação do sistema dunar e impedem a ocorrência da dinâmica natural deste sistema.

Esta ação será complementada pela colocação de paliçadas para retenção de sedimentos e encerramento de corredores eólicos e revegetação dunar com espécies autóctones para

robustecimento do sistema dunar, enquadrando-se nas ações previstas no Programa da Orla Costeira Ovar Marinha Grande, bem como na estratégia de defesa ativa do litoral e na valorização dos ecossistemas dunares.

Nesta cerimónia, o Presidente da Câmara Municipal de Ílhavo, João Campolargo, elogiou a capacidade de resposta da Agência, frisando a importância da união de esforços e de agendas na preparação da época balnear. Relativamente ao investimento, João Campolargo referiu que “é um bom princípio arrancarmos com este valor, mas também é importante estarmos conscientes da necessidade de outras intervenções nas nossas praias, nomeadamente, ao nível dos passadiços”.



CAIS DA MALHADA REQUALIFICADO

A Câmara Municipal de Ílhavo investiu 35 mil euros na requalificação do Cais da Malhada, com vista à promoção desta zona da cidade que beneficia de uma localização privilegiada para o usufruto do ecossistema natural da Ria de Aveiro.

Neste local, que passou a estar dotado de equipamentos de lazer e, sobretudo, de melhores condições de segurança e de utilização, foi criado um novo parque de merendas, com mesas e uma pérgula para que as pessoas possam usufruir do espaço para pequenas refeições e momentos de convívio, e instalada iluminação pública.

Esta iluminação é constituída por luminárias autossuficientes que, num mesmo equipamento, produzem energia elétrica através de radiação solar, por células fotovoltaicas, e do vento, por uma turbina eólica. A energia produzida é armazenada e posteriormente consumida pela iluminação. Trata-se de uma solução de iluminação inteligente, sustentável e de última geração, com um design inovador. Os

postes permitem ainda a posterior instalação de outros verticais, que permitirão a possibilidade de conexão à rede para desenvolvimento de vários aplicativos integrados, que possam vir a apoiar novos sistemas de suporte às “Cidades Inteligentes”. No âmbito desta intervenção, serão ainda plantadas espécies arbóreas, por forma a promover um maior conforto e bem-estar na utilização deste espaço.

Ainda com o intuito de potenciar esta área como uma continuidade do Parque Urbano de Ílhavo, no âmbito do Contrato Interadministrativo com as Juntas de Freguesia, o Município de Ílhavo financiou a Junta de Freguesia de São Salvador em 9 mil euros para apoio à construção de um Parque Canino próximo da piscina.

FROTA AUTOMÓVEL UTILIZA COMBUSTÍVEL SUSTENTÁVEL PRODUZIDO NO PORTO DE AVEIRO

Desde julho que a frota da Câmara Municipal de Ílhavo está a ser abastecida com Eco Diesel, cujo biodiesel incorporado é produzido na Fábrica da Prio, no Porto de Aveiro, na Gafanha da Nazaré. Esta é uma aposta na sustentabilidade ambiental e económica, que contribui para a preservação do ambiente e valoriza o investimento empresarial local.

Este Eco Diesel reduz até 18% de gases de efeito de estufa e até 5% do consumo comparativamente com o gasóleo convencional. Totalmente compatível com a tecnologia diesel, este combustível distingue-se do tradicional gasóleo rodoviário pela incorporação de 15% de biodiesel, a partir de processos de reciclagem de matérias-primas residuais, com elevados padrões de qualidade e de acordo com as mais exigentes normas europeias.

Outra mais-valia deste carburante está no facto de a sua utilização não exigir qualquer alteração nos motores dos veículos, significando que as viaturas passam a circular de forma mais sustentável e com menos desperdícios. Ao todo, são 39 viaturas municipais (33 ligeiros e 6 pesados) que irão passar a consumir o combustível PRIO Eco Diesel (B15), no âmbito da parceria da Câmara Municipal de Ílhavo com a Prio Energy.

Para o Presidente da Câmara Municipal de Ílhavo, João Campolargo, este é mais um importante passo para a promoção da mobilidade urbana sustentável. “Optamos por uma combustão mais limpa e com menos emissões de gases com efeito de estufa, de forma a ser possível avançarmos para uma realidade mais verde, equilibrada e ecológica. O nosso compromisso passa também por fazer uma boa gestão da frota, envolvendo todos os colaboradores do Município”.

“Reforçamos, desta forma, o nosso contributo à escala local para as metas de descarbonização para 2030, constantes do Plano Nacional



Energia e Clima, e do próprio país em 2050 com o compromisso nacional da neutralidade carbónica”, disse o Presidente na sessão pública que contou com a presença do Vice-Presidente, João Diogo Semedo, e do diretor da Prio, Carlos Baptista.

Recorde-se que, em outubro de 2022, o Município de Ílhavo foi galardoado, pela primeira vez, com a Bandeira Verde ECOXXI, um símbolo que reconhece as boas práticas realizadas na comunidade com vista a um futuro sustentável.

APOSTA NA PRODUÇÃO DE ENERGIA VERDE PARA REDUZIR A PEGADA ECOLÓGICA

O Município de Ílhavo instalou, no Edifício da Câmara Municipal de Ílhavo, uma Unidade de Produção para Autoconsumo Coletivo, a primeira de âmbito municipal aprovada pela Direção-Geral de Energia e Geologia, que será capaz de gerar eletricidade limpa e renovável.

Por acreditar na produção descentralizada de eletricidade a partir de painéis fotovoltaicos e na partilha de energia na comunidade, o Município de Ílhavo instalou infraestruturas de comunicações, sensores e outros equipamentos de pequeno porte no espaço urbano e em edifícios públicos da responsabilidade da Câmara Municipal de Ílhavo, no âmbito do projeto “Comunidade de energia Solar – COMSOLVE”.

Este sistema fotovoltaico, permitirá a produção de energia para abastecer este edifício da Câmara Municipal, e a Casa da Cultura, contribuindo para a redução do consumo da rede elétrica pública anual em cerca de 56%, que se traduz na poupança de 371.000,00 euros e na diminuição de 1846 toneladas de dióxido de carbono em 25 anos.

O Município de Ílhavo estima assim obter um conjunto de serviços energéticos, sem qualquer custo de investimento inicial, que contribua para a redução dos custos energéticos, através da instalação de painéis fotovoltaicos.

No final do contrato, que se estima em dez anos, os equipamentos instalados revertem para o Município de Ílhavo sem qualquer custo adicional, podendo esta beneficiar na totalidade da produção fotovoltaica reduzindo desta forma a fatura energética.



BANDEIRAS AZUL E “PRAIA ACESSÍVEL - PRAIA PARA TODOS” NAS PRAIAS DA BARRA E DA COSTA NOVA

No dia 3 de julho, o Município de Ílhavo hasteou a Bandeira Azul, a Bandeira Praia Acessível – Praia para Todos e a Bandeira ColorADD, na Praia da Costa Nova e na Praia da Barra. Esta última foi hasteada pela primeira vez, garantido a identificação de cores para daltónicos.

As praias do Município voltaram a merecer, pelo 35.º ano consecutivo, os galardões atribuídos pela Associação Bandeira Azul da Europa, confirmando estarem reunidas todas as condições de qualidade, higiene e segurança.

Nesta ocasião foi celebrado o Protocolo de Cooperação entre a Câmara Municipal de Ílhavo, a ResgatÍlhavo - Associação de Nadadores-Salvadores e a Associação dos Concessionários de Praia do Município de Ílhavo, no Sétimo Ano de Praia Beach Club.

Este protocolo tem como objeto a Vigilância e Segurança Balnear relativa ao ano de 2023 nas Praias da Barra e da Costa Nova, incluindo as zonas balneares definidas no POC Ovar-Marinha Grande, e ainda a praia do Jardim Oudinot, na Gafanha da Nazaré, e a Piscina Municipal de Vale de Ílhavo.

Para além das referidas bandeiras, as praias da Barra e da Costa Nova foram ainda premiadas com a Bandeira “Qualidade de Ouro”, galardão que avalia a qualidade das águas balneares, pela Quercus – Associação Nacional de Conservação da Natureza. A época balnear 2023 arrancou no dia 10 de junho e terminou no dia 10 de setembro.

“APOIO A PESSOAS EM LUTO” INICIA O DEBATE EM TORNO DO LUTO



“Criar em Ílhavo, como base no Laboratório do Envelhecimento, um espaço de estudo, produção e divulgação de conhecimento sobre teorias e práticas de apoio ao luto” é o objetivo deste projeto, explicou a Vereadora da área Social, Mariana Ramos.

“Pretendemos que seja um espaço para falar sobre luto, sobre todo o tipo de perdas e em todas as idades, que apoie as pessoas da comunidade durante estes processos e que a rede de respostas existentes seja ativada. Que sirva para nos tornarmos, cada vez mais, uma comunidade que olha e cuida dos seus.”

Baseado em dinâmicas de rede e parcerias com outras organizações e comunidades compassivas, este projeto visa reforçar a sensibilidade, a vontade e a capacidade partilhada de oferecer apoio qualificado às pessoas em processo de luto.

O Laboratório do Envelhecimento acolheu, no dia 6 de setembro, o Seminário “Apoio a Pessoas em Luto”, que assinalou o início de um novo projeto de continuidade no domínio do luto.



Ao longo dos próximos meses serão constituídos grupos de partilha orientada e serão organizadas oficinas abertas à comunidade. “Ser Compassivo no Luto: Como ajudar” (12 de outubro), “O Processo de Luto Normal” (25 de novembro) e “Gerir o luto Dentro da Família” (22 de novembro) são as oficinas previstas até ao final do ano.

Neste seminário inaugural participaram Artur Rosa Pires, Eduardo Carqueja, Mariana Abranches Pinto e Cristina Felizardo que abordaram aspetos relativos ao luto e à importância do apoio mútuo como fundamentos essenciais na sociedade.



CERCA DE 900 SENIORES EM VISITAS CULTURAIS

No âmbito da iniciativa “Maiores Sobre Rodas”, a Câmara Municipal de Ílhavo proporcionou a perto de 900 seniores visitas culturais com o objetivo de promover a partilha e a descoberta.

À Murtosa viajaram exclusivamente os utentes das Estruturas Residenciais para Pessoas Idosas, no dia 19 de junho. Favaios e Pinhão (20 de junho), Vila Real e Lamego (21 de junho) e Óbidos (22 de junho) foram os destinos que se seguiram. A terminar, Viseu (23 de junho) foi o destino escolhido para uma visita cultural de antigos funcionários da Câmara Municipal de Ílhavo. O Presidente da Câmara Municipal de Ílhavo, João Campolargo, e a Vereadora da área Social, Mariana Ramos, foram ao encontro dos visitantes, reforçando o apoio da autarquia na promoção do envelhecimento ativo e saudável.

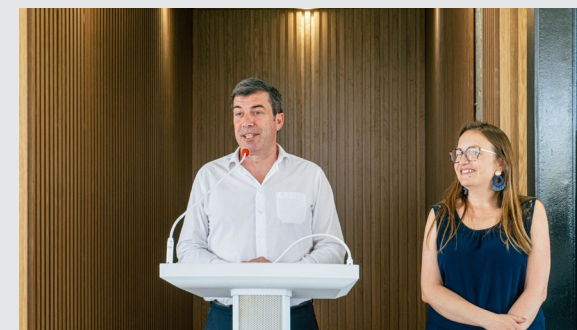

MAIS DE 50 PESSOAS, DOS 6 AOS 81 ANOS, CANTAM JOSÉ AFONSO

Nasceu o Coro da Madrugada, um grupo de pessoas, dos 6 aos 81 anos, que se reúne todos os domingos, desde abril, num projeto lançado pelo Município de Ílhavo, para tocar o repertório de José Afonso (1929-1987), ou Zeca Afonso para muitos.

O espetáculo de estreia aconteceu no dia 5 de agosto - três dias depois da data do nascimento do cantautor -, no Cais Criativo da Costa Nova.

Depois de mais uma dezena de encontros de música e amizade, que juntaram mais de 50 pessoas, com e sem experiência

musical, orientadas por Pedro Almeida (no piano e nos arranjos), Aoife Hiney (na coordenação do coro) e Luís António Freitas (na preparação vocal), cantaram-se nove canções de Zeca Afonso, de vários discos, de diferentes décadas, com novos arranjos, a muitas vozes.

Pedro Almeida, responsável por essa nova orquestração, diz que este é um trabalho “tão entusiasmante como desafiante, precisamente por ser um repertório tão vivo, com tantas formas de ser especial para tantas pessoas de forma diferente e pelo significado que tem na música portuguesa”. Já Aoife Hiney reforça a importância da diversidade do grupo e refere que “para algumas crianças este é o primeiro contacto com esta obra tão profunda, mas há pessoas com mais idade que já ouviram muitas vezes estas músicas e que, mesmo assim, estão a descobrir algumas palavras e ideias pela primeira vez”.

O grupo comunitário tem explorado a ideia de fraternidade patente na música de Zeca Afonso, que ultrapassa qualquer posição ideológica que lhe possa estar associada. Pedro Almeida afirma que “é muito importante desconstruir a ideia de que um criador, um músico, um ativista como o Zeca foi só uma coisa porque as personalidades artísticas mais interessantes têm sempre várias facetas e tudo o que Zeca fez exprime a sua posição no mundo”.



PARA ALGUMAS CRIANÇAS ESTE É O PRIMEIRO CONTACTO COM ESTA OBRA TÃO PROFUNDA, MAS HÁ PESSOAS COM MAIS IDADE QUE JÁ OUVIRAM MUITAS VEZES ESTAS MÚSICAS E QUE, MESMO ASSIM, ESTÃO A DESCOBRIR ALGUMAS PALAVRAS E IDEIAS PELA PRIMEIRA VEZ



CLUBES DE LEITURA PARA PAIS FILHOS

Ao longo do ano letivo, ao sábado, na Biblioteca Municipal de Ílhavo decorrem três clubes de leitura: “Crescer a Ler” (crianças do pré-escolar ao 2.º ano); “Crescemos e Já Lemos” (crianças do 3.º ao 5.º ano); e “Já Crescemos e Lemos+” (jovens do 6.º ao 9.º ano).

No dia 17 de junho, os três Clubes de leitura reuniram-se para comemorar o final do ano letivo. Este momento foi assinalado por uma mostra de autorretratos que deu corpo à Exposição “Identidade”, uma “Hora do Conto” especial, com a leitura do livro “O grande cedro” pela própria autora e contadora de histórias, Marta Condesso, culminado com um almoço, preparado pelas famílias, que resultou num convívio com 44 pessoas.

Os próximos Ciclos de Leitura regressam em outubro.

BIBLIOTECA INSTALOU-SE NO CAIS CRIATIVO

De 1 a 31 de agosto, a Biblioteca Municipal de Ílhavo estendeu os seus serviços até à Costa Nova do Prado, no Cais Criativo, para quem quisesse usufruir do sol, da areia e do mar, sem deixar a sua rotina de leitura.

Sob o mote “Todos a Bordo!”, os veraneantes puderam usufruir de vários serviços da Biblioteca, como o empréstimo domiciliário, a consulta e a leitura presencial de jornais e revistas, o acesso ao Press Reader e de uma grande variedade de jogos. Adicionalmente, de manhã e à tarde, as famílias com crianças, puderam participar nas sessões da “Hora do Conto”.



“MEMÓRIAS VIAJANTES” E “CONVERSA DE MAR” SOBRE SARDINHA

O PROGRAMA “TANTO MAR!” DE JUNHO TROUXE, NO DIA 24, A SEGUNDA EDIÇÃO DAS TERTÚLIAS “MEMÓRIAS VIAJANTES” E UMA CONVERSA DE MAR SOBRE A SARDINHA.

As “Memórias Viajantes” deram destaque ao Senhor Jesus dos Navegantes e à importância desta tradição religiosa na comunidade. A tertúlia contou com a presença de Emílio São Marcos, antigo juiz da comissão de festas do Senhor Jesus dos Navegantes, Hugo Calão, investigador na área do Património Religioso, Nélia Cruz e Teresa Malafaia, em representação do projeto de investigação “Memórias Viajantes” da Faculdade de Letras da Universidade de Lisboa.

Em Dia de S. João, a sardinha orientou a Conversa de Mar “Cem anos de investigação da Sardinha Ibérica em Portugal”: da biologia às pescas”.

Susana Garrido – investigadora do MARE, partilhou os estudos realizados sobre a sardinha ibérica em águas portuguesas, realçando os estudos do investigador Mário Ruivo e os mais recentes. Foi ainda apresentado o livro “Sardinha – o sem fim da pesca do cerco”, de Hélder Luís, uma obra que retrata a arte daquela que é considerada a pesca mais importante em Portugal.



AS POTENCIALIDADES DA BIOTECNOLOGIA E A BIODIVERSIDADE

O programa “Tanto Mar!” de julho trouxe no dia 29, ao Museu Marítimo de Ílhavo, a conversa “Lei do Mar, as potencialidades da biotecnologia e a biodiversidade na ZEE portuguesa”, com Elisabete Costa, Assessora Executiva da Bluebio Alliance, Sérgio Miguel Leandro, diretor da Escola Superior de Turismo e Tecnologia do Mar de Peniche, e Nuno Vasco Rodrigues, biólogo marinho.

Num momento informal, partilharam-se diferentes reflexões sobre as potencialidades da biotecnologia azul na Zona Económica Exclusiva portuguesa.

Neste âmbito decorreu ainda a apresentação do livro “Espécies Marinhas de Portugal”, de Nuno Vasco Rodrigues, uma obra em formato de guia fotográfico onde são apresentadas as principais espécies marinhas de águas continentais, dos Açores e da Madeira.

OS LIVROS NÃO TIRAM FÉRIAS

A pensar nos mais novos e porque os livros não tiram férias, ao longo do mês de julho, a Biblioteca Municipal de Ílhavo promoveu a iniciativa “Na BMI com Livros... e não só!” com vários desafios - horas do conto, ateliês de expressão, sessões de cinema e workshops -, que convidaram à exploração, à experimentação e à aprendizagem.



DESPEDIDA DO “VAMOS À BMI... MENU DE HISTÓRIAS!”

Em junho, com o final do ano letivo, terminou a iniciativa “Vamos à BMI... Menu de Histórias!”, que envolveu cerca de meia centena de turmas da educação Pré-escolar e do 1º Ciclo do Ensino Básico.

Ao longo do ano viveram o universo mágico do livro e das histórias, através da visita à biblioteca, uma viagem que dá a conhecer os diferentes espaços, o funcionamento e os serviços disponibilizados, da “Hora do Conto”, do “Menu de Histórias!” do “Ateliê de Expressões”.



MUSEU MARÍTIMO DE ÍLHAVO CELEBROU 86 ANOS DE VIDA

O Museu Marítimo de Ílhavo celebrou o seu 86º aniversário no dia 8 de agosto, com um programa marcado pelo regresso da Barca dos Apóstolos, por uma nova exposição temporária e pela oferta de uma pintura pelos Amigos do Museu de Ílhavo.

A Barca dos Apóstolos, em depósito no Museu desde 2011, pertence à família do Tenente Alberto da Maia Mendonça e foi durante muitos anos barco de andar. Após um ano na Universidade Católica do Porto para restauro, está de volta ao Museu Marítimo.

A nova exposição “Tenho Barcos na Cabeça”, de João Batel, patente até 19 de novembro, mostra a cultura regional através dos moliceiros. Uma mostra que, nas palavras de Senos da Fonseca, é “o saber da construção lagunar empírica que se fundiu com a arte”.

Nesta ocasião, os Amigos do Museu de Ílhavo ofereceram ao Museu a “Figura de Mulher” (1940), de Faustos Sampaio, um óleo sobre tela que representa as mulheres da região da primeira metade do século XX.



“MATA BICHO DO CONVÉS” RELEMBRA OS COSTUMES DA PESCA BACALHOEIRA

A Câmara Municipal de Ílhavo lançou a aguardente bagaceira “Mata Bicho do Convés” no Festival do Bacalhau, um produto de denominação de origem da Bairrada, desenvolvido em parceria com a Rota da Bairrada e produzido pela Destilaria Levira, com 52% de volume de álcool.

O lançamento desta aguardente remete para os costumes da pesca bacalhoeira. Para enfrentar o frio e a dureza dos mares gelados do Atlântico Norte, com autorização do capitão, era distribuída pelos pescadores uma pequena dose de aguardente. Na pesca à linha, o “mata-bicho” era distribuído aos pescadores momentos antes de arriarem os dórís e de se fazerem ao mar e, também, durante o processo da escala do bacalhau.

A bebida que aquecia o corpo era distribuída por um dos moços, num pequeno corninho – hábito que alguns dos homens chamavam beber o “mata-bicho à cornada”. Mais tarde, começaram-se a usar pequenas canecas de esmalte e passou a ser comum beber-se a aguardente misturada com café.

O “Mata Bicho do Convés” está à venda, por seis euros, no Museu Marítimo de Ílhavo e nas Lojas de Turismo do Município de Ílhavo.



EX-VOTOS E DEVOÇÕES MARÍTIMAS PATENTES NO CENTRO DE RELIGIOSIDADE MARÍTIMA

Até 31 de dezembro está patente a exposição “Ex-votos e Devoções Marítimas da Ria de Aveiro” no Centro de Religiosidade Marítima, no âmbito do programa Tanto Mar! promovido pelo Museu Marítimo de Ílhavo.

“Ex-votos e Devoções Marítimas da Ria de Aveiro” pretende dar a conhecer as principais devoções marítimas da laguna de Aveiro, contextualizando os objetos votivos em exposição permanente, como o Senhor Jesus dos Navegantes, e expondo alguns exemplos menos conhecidos da religiosidade Marítima local.

Inaugurada no dia 2 de setembro, pelo Vice-Presidente, João Diogo Semedo, e pela Vereadora da Cultura, Mariana Ramos, esta mostra resulta do projeto de investigação “Memórias Viajantes” realizado pelo Centro de Estudos Anglisticos da Faculdade de Letras da Universidade de Lisboa, que contou com a participação do Museu Marítimo de Ílhavo.



VISITAS GUIADAS ESPECIAIS AO NAVIO-MUSEU SANTO ANDRÉ

Durante o Festival do Bacalhau, que decorreu de 9 a 13 de agosto, o Navio-Museu Santo André recebeu visitas especiais com antigos tripulantes com o intuito de valorizar as histórias e as experiências dos homens que andaram na pesca do bacalhau, através da riqueza dos relatos, com vista à pluralização das memórias em torno da faina.

Capitães, maquinistas, contramestres, escaladores e salgadores trouxeram ao público do Navio-Museu Santo André histórias do seu passado na pesca do bacalhau.



FÉRIAS DE VERÃO ORIENTADAS PELA LITERACIA DO OCEANO

Durante o mês de julho, o programa “Férias Divertidas - Verão no Museu Marítimo” trouxe, ao longo de três semanas, oficinas e convidados especiais, como investigadores, biólogos e empresas de bacalhau.

As temáticas “Plasticus Maritimus”, “Cientistas do Mar” e “Guardiões do Oceano” foram as temáticas desenvolvidas. Em comum partilharam a promoção da literacia do Oceano e responsabilidade ambiental.

CONHECER ÍLHAVO A BRINCAR

Em junho e julho, o Centro de Documentação de Ílhavo (CDI) recebeu os jovens do Programa Municipal Férias Divertidas e as crianças do A.T.L. da Escola Básica n.º 1.

O CDI deu a conhecer diversos jogos, entre os quais o “Ilhavopólio e Pé ante Pé”, proporcionando aos mais novos um conhecimento sobre o território. Sublinhe-se que o “Ilhavopólio e Pé ante Pé” resulta do projeto “Se esta Rua fosse minha...”, proporcionando a oportunidade de descobrir os segredos e as curiosidades das ruas de Ílhavo, através de jogos de tabuleiro e percursos pedestres, contribuindo para a construção da memória coletiva.



MÚSICO XULLAJI ESTREOU “TEMPLO DE SÍLICA”

No dia 29 de julho, a Casa da Cultura de Ílhavo recebeu a estreia absoluta do espetáculo “Templo de Sílica”, uma criação do rapper xullaji para o coletivo Peles Negras Máscaras Negras, que é resultado do primeiro Acampamento do 23 Milhas, projeto cultural do Município de Ílhavo.

O espetáculo, que combina música, teatro e vídeo, é um ensaio em aberto sobre tecnolatria, fascização tecnológica, colonialismo digital e necropolítica, que explora a ideia da humanização das máquinas e da robotização dos humanos.

Xullaji foi o primeiro artista em Acampamento no Município de Ílhavo, numa lógica de residência artística prolongada em que se estabelece uma relação de longo prazo com o território, se criam novas propostas para apresentar nos espaços do projeto e que se prologam, depois, em digressão. Ao longo dos últimos meses, o rapper montou um estúdio nómada de criação musical, na Fábrica das Ideias da Gafanha da Nazaré, onde trabalhou com músicos da comunidade local que tiveram oportunidade de produzir, misturar e masterizar os seus projetos sob a sua orientação.

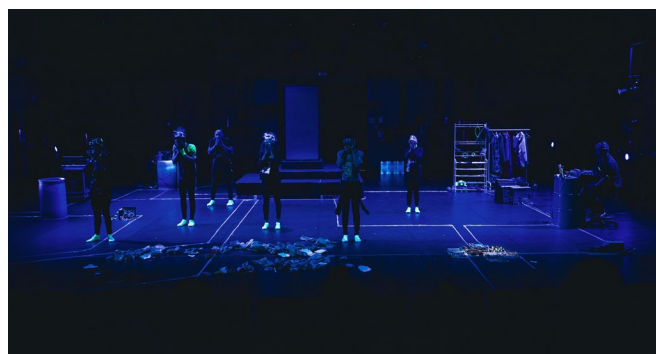
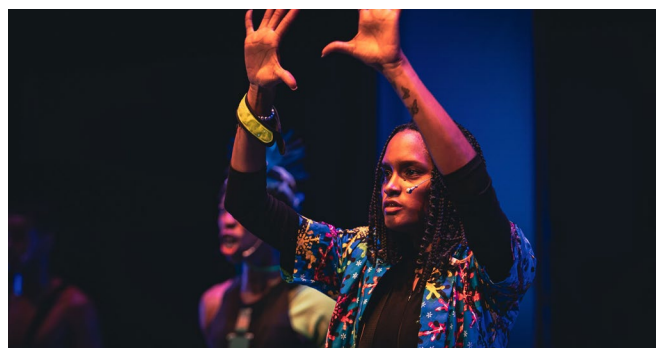

CAMPEONATO EUROPEU UNIVERSITÁRIO DE BASQUETEBOL PASSOU POR ÍLHAVO

Em julho, o pavilhão Capitão Nordeste, em Ílhavo, foi um dos quatro espaços onde decorreu o Campeonato Europeu Universitário de Basquetebol 2023. No total foram disputados 17 jogos no Município.

A 20.ª edição deste evento foi acolhida pela Universidade de Aveiro, contando com a participação de mais de 460 atletas, de 18 instituições, num total de 28 equipas de atletas masculinos e femininos, oriundos de 12 países europeus.

Este evento foi organizado pela EUSA - Associação Europeia do Desporto Universitário, com a organização local da

AAUAv e da Universidade de Aveiro, sob tutela da FADU - Federação Académica do Desporto Universitário. Neste evento foram ainda parceiros a Federação Portuguesa de Basquetebol, a Associação de Basquetebol de Aveiro e os clubes Galitos, Esgueira e Illiabum.



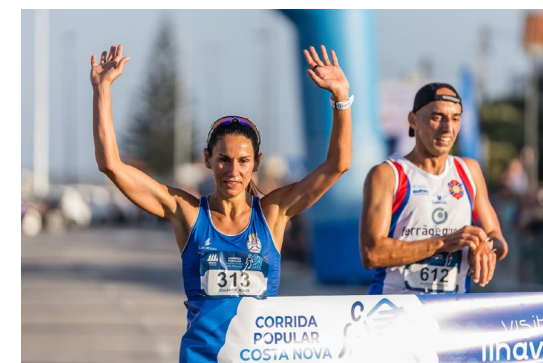

CERCA DE 1000 ATLETAS PARTICIPARAM NA TRAVESSIA DA RIA A NADO E NA CORRIDA POPULAR DA COSTA NOVA DO PRADO

O primeiro fim de semana de julho foi de grande intensidade na Costa Nova do Prado, com a Corrida Popular da Costa Nova do Prado e a Travessia da Ria a Nado a trazerem 1000 atletas à praia do Município de Ílhavo. Ambas as provas esgotaram, em termos de participação.

Na Travessia da Ria a Nado, no dia 2 de julho, Rafael Domingos foi o mais rápido, chegando à margem da Costa Nova em 10 minutos e 18 segundos. Maria Areias foi a mulher mais rápida, concluindo os 700 metros a nado, entre a Gafanha da Encarnação e a Costa Nova, em 13 minutos e 56 segundos.

No Aquatlo (Travessia da Ria a Nado e corrida de 800 metros), Ana Ramos foi a vencedora, terminando a prova em 14 minutos e 12 segundos, seguindo-se Ângelo Silva, que concluiu aos 15 minutos e 14 segundos.

Na Corrida Popular da Costa Nova do Prado, João Almeida, do Recreio Desportivo de Águeda, foi o mais rápido a completar os dez quilómetros, terminando aos 31 minutos e 4 segundos. No pódio feminino, Solange Jesus, do Clube Desportivo Feirense, subiu

ao lugar mais alto, concluindo em 34 minutos e 23 segundos – batendo o recorde da prova. Na competição por equipas, o Recreio Desportivo de Águeda foi a vencedora.

A Corrida Popular da Costa Nova do Prado, organizada pela Câmara Municipal de Ílhavo, com o apoio da Câmara Municipal de Vagos, partiu junto ao Mercado da Costa Nova em direção à Vagueira, regressando depois à praia ilhavense. Em simultâneo, decorreu uma caminhada, de 6,5 quilómetros, com partida na Vagueira, rumo à Costa Nova.

Os dois eventos desportivos integram a programação do Festival Mareato, promovido pela Câmara Municipal de Ílhavo.



Ao lado, no pódio masculino, João Almeida, do Recreio Desportivo de Águeda e no pódio feminino, Solange Jesus, do Clube Desportivo Feirense



Mercado antigo. In Fonseca, Senos da - Costa-Nova-do-Prado: 200 anos de história e tradição, p.109.

MERCADO DA COSTA NOVA DO PRADO

Sara Santos

Centro de Documentação de Ílhavo

O NASCIMENTO DA COSTA NOVA DO PRADO

A abertura da Barra de Aveiro, em 1808, dificultou o acesso das companhias de pesca à Costa de S. Jacinto, onde tradicionalmente exerciam o seu ofício. Perante este obstáculo, estas empresas procuraram outros locais para operarem. Um destes novos pontos de concentração das companhias foi a Costa Nova do Prado.

Importa referir que até este momento, a Costa Nova do Prado era, essencialmente, uma extensão de areal que pertencia administrativamente ao concelho de Ovar, integrando o concelho de Ílhavo em 1855.

A deslocalização da operação das companhias de pescas aportou à Costa Nova do Prado, não só, um grande número de trabalhadores, mas também um conjunto de infraestruturas fundamentais para o sucesso das atividades piscatórias. A proliferação de barracões de madeira, conhecidos como palheiros, permitiam não só o armazenamento das alfaias e outros apetrechos das companhias, como o desenvolvimento de algumas atividades relacionadas com a pesca e a salga do pescado.

A par destas atividades, na segunda metade do século XIX, a moda de ir a banhos estendeu-se à região, com as praias ilhavenses a serem amplamente procuradas por residentes e turistas.

A maior densidade populacional, ainda que sazonal, conjugada com a escassez de ligações rápidas entre Ílhavo e a Costa Nova do Prado, permitiu

um intenso desenvolvimento comercial nos meses de maio a dezembro, que coincidiam com as operações das companhias e da época balnear.

O PRIMEIRO MERCADO

O primeiro mercado de que temos registo surge localizado na Lomba, no atual Largo do Arrais Ançã, onde foi erigido o Busto do Arrais Ançã, que se encontra atualmente nas traseiras do Posto de Turismo.

Não se pode apontar com exatidão a fundação do mercado, supõe-se que terá iniciado, de forma mais ou menos espontânea, no local que servia de ligação entre o cais da mota, que permitia a ligação fluvial entre a Costa Nova do Prado e a Gafanha da Encarnação, e o mar.

Em finais do século XIX, o Mercado da Costa Nova do Prado estava plenamente implantado, de tal forma, que, em 1898, a Câmara Municipal de Ílhavo necessitou de tomar medidas quanto ao seu alargamento. Na sessão de 12 de setembro, a edilidade avançou com a expropriação de um "palheiro velho existente n'aquelle ponto e que obstrue por completo o espaço que é necessário ali existir".

A propriedade pertencia à empresa Bastos & Camarão & Companhia, que o utilizava como armazém de salga de pescado. Esta obra de alargamento teve como objetivo responder às pretensões de diversos munícipes, de proporcionar uma melhoria das condições de higiene e comodidade das populações.

A localização do mercado servia igualmente os comerciantes, visto que o largo desembocava no final da estrada que ligava a Barra à Costa Nova do Prado e se encontrava próximo do cais de embarque e desembarque da mota, ponto de ligação entre a estância balnear e a Gafanha da Encarnação.

A EVOLUÇÃO DO MERCADO

Em 1933, foi decidido render homenagem ao Arrais Ançã com uma estátua. O local selecionado foi o Largo do Mercado da Costa Nova do Prado. Para a concretização desta obra foi necessário deslocalizar



O Mercado do Peixe da Costa Nova do Prado após a inauguração de 1994.



O Mercado do Peixe da Costa Nova do Prado após a intervenção de 2009.



Mercado da Costa Nova do Prado após a intervenção em 2022

o mercado um pouco mais para sul, visto que o local foi vedado e sujeito a obras para poder receber o busto do herói ilhavense. O Ilhavense, na sua edição de 21 de maio de 1933, anuncia que as obras do novo edifício, estavam prestes a iniciar-se. Estas tinham como objetivo proporcionar melhores condições aos utilizadores do mercado, estando planeada a construção de uma estrutura coberta.

Coincidindo com os esforços dos autarcas ilhavenses em desenvolver um dos seus cartões turísticos, as infraestruturas foram sendo consecutivamente melhoradas. Além disso, procedia-se ao embelezamento da localidade em redor do mercado. São deste período a macadamização da ligação da estrada que ligava o mercado à marginal e o início da construção da esplanada da Costa Nova do Prado.

Apesar dos esforços de melhoria contínua para elevação daquela estrutura comercial, o mercado continuava a ter uma utilização muito sazonal. Refira-se que, o intensificar da atividade comercial coincidia com a laboração entre maio e dezembro das companhias de pesca e da fruição da época de banhos.

A ATUAL LOCALIZAÇÃO

A estrutura do mercado tornou-se insuficiente, passando a ser necessário uma nova construção muitos anos mais tarde. O novo edifício veio a conhecer uma localização um pouco mais a sul.

O Município de Ílhavo avançou com um plano executado em diversas etapas. A empreitada da primeira fase de construção no novo mercado foi lançada no final de novembro de 1991. A inauguração desta nova estrutura aconteceu a 27 de agosto de 1994, respondendo a uma ambicionada melhoria dos vendedores do mercado e às regulamentações sanitárias em vigor.

A nova estrutura contava com 42 bancas e 15 pias de lavagem, porém, o mercado do peixe funcionava ao ar livre.

A 21 de setembro de 2009, foi dada a conhecer uma nova remodelação e ampliação do edifício do Mercado da Costa Nova do Prado. A construção mais moderna cresceu para norte do anterior, aproveitando o alinhamento dos arruamentos que envolviam o quarteirão. Foram contemplados uma nova cozinha industrial, novos armazéns frigoríficos para peixe e marisco, além de novas lojas, um restaurante no primeiro andar, beneficiando também a estrutura mais antiga.

O Mercado da Costa Nova do Prado continuou a sofrer pontuais obras de beneficiação e remodelação, acompanhando as regulamentações sanitárias cada vez mais exigentes, fazendo deste mercado um ponto de referência da venda de pescado e marisco da Região de Aveiro. Em 2022, foi realizada uma intervenção global de reabilitação, com uma alteração mais profunda das cores das fachadas.

“SER CIENTISTA É SER POETA!”

André Martins, 39 anos, é professor catedrático na Universidade de Tübingen, na Alemanha, onde se dedica ao ensino de bioquímica, radiologia e medicina personalizada. Cresceu na Vista Alegre, entre o supermercado dos pais, onde muitas vezes ajudava, os jogos de futebol com os amigos e os passeios na sua primeira bicicleta BMX vermelha.

André Martins com o Prémio de Excelência Científica “Sofja Kovalevskaja”, da Fundação Humboldt

Recorda os vizinhos “pacientes” da Apeada, que o apelidavam de “Traquinas”, e o grupo “muito unido” que nasceu na escola primária de Chousa-Velha e continuou na Escola Secundária Dr. João Carlos Celestino Gomes. Treinou canoagem na Barquinha, muitas vezes até a noite cair, e ainda não esqueceu a “brisa da ria salgada e a lua refletida na água escura”. A paixão pela canoagem subsiste e mantém uma ligação forte com o Clube Natureza e Aventura de Ílhavo - CNAI.

A curiosidade pela biologia e pelo corpo humano levou-o à licenciatura em Bioquímica na Universidade de Coimbra, onde encontrou o professor Carlos F.C.G. Geraldês que o ensinou a ser um cientista, e onde foi presidente da Associação de Estudantes de Bioquímica.

Em 2009, partiu para França para realizar o doutoramento no Centre de Recherches Scientifiques (CNRS) em Paris, que concluiu em 2013, com um duplo grau em Bioquímica e Química. Seguiu para Dallas, nos Estados Unidos da América, onde trabalhou como investigador associado. Durante cinco anos, desenvolveu técnicas não invasivas de deteção de cancro e diabetes.

Em 2019, aceitou o convite para liderar uma equipa de investigação na Universidade de Tübingen. Um ano depois foi distinguido com o prestigiado Prémio de Excelência Científica “Sofja Kovalevskaja”, da Fundação Humboldt, um dos mais importantes para jovens líderes de equipas científicas.



Naquele que seria o seu ano mágico, em 2020, André Martins foi convidado a integrar o corpo docente da Universidade de Tübingen como Professor Catedrático na Faculdade de Medicina, na área de Imagem Metabólica Avançada e Engenharia Celular.

Atualmente, lidera a equipa de investigação AMICI - Advanced Metabolic Imaging and Cell Engineering -, que está focada em prever a resposta de cancro a terapias de forma personalizada, de modo a melhorar o diagnóstico e terapia de cancro de forma substancial e personalizada no futuro.

A comunicação na ciência é outro dos desafios que tem em mãos. Como embaixador da Fundação Humboldt, está a desenvolver módulos de ensino na faculdade, em hospitais e escolas, para envolver e incluir diversos participantes no processo de disseminação do conhecimento científico. É sua convicção que “a comunicação na ciência é fundamental na inclusão dos mais jovens, em particular das jovens mulheres, que têm todo o potencial para liderar os futuros avanços científicos”.

Nas suas palavras: “Ser cientista é quase como o poema da Florbela Espanca ‘Ser Poeta’. É uma profissão muito intensa. A intensidade da ciência reside na incessante busca por novas descobertas. Essa intensidade é o que a torna tão emocionante e gratificante. Cada experiência, cada pesquisa, é um mergulho profundo no mistério do universo. É a dedicação incansável de cientistas que enfrentam fracassos repetidos em sua busca por uma única descoberta revolucionária.”

No exigente equilíbrio entre a ciência e a vida pessoal, tenta priorizar o tempo dedicado às filhas e à esposa. Herdeiro do espírito navegador e gastronómico da terra onde nasceu, faz canoagem e serve aos seus convidados caldeirada e arroz de marisco. Não resiste a uma feijoada de sames e às padas de Vale de Ílhavo. Pelo menos duas vezes por ano regressa a Ílhavo, onde vivem os pais, José e Alice, e a irmã Carla. Depois de abraçar os seus, vai ver o mar, visita a Barquinha, a Igreja de Ílhavo, a Vista Alegre e toma um café no Café Jardim.

Tem como lema de vida “aprender sempre” e o sonho que comanda a sua vida é “contribuir para uma descoberta científica significativa que tenha um impacto positivo na sociedade e no mundo”.



Acima, André Martins com os alunos e abaixo com a esposa e filhas

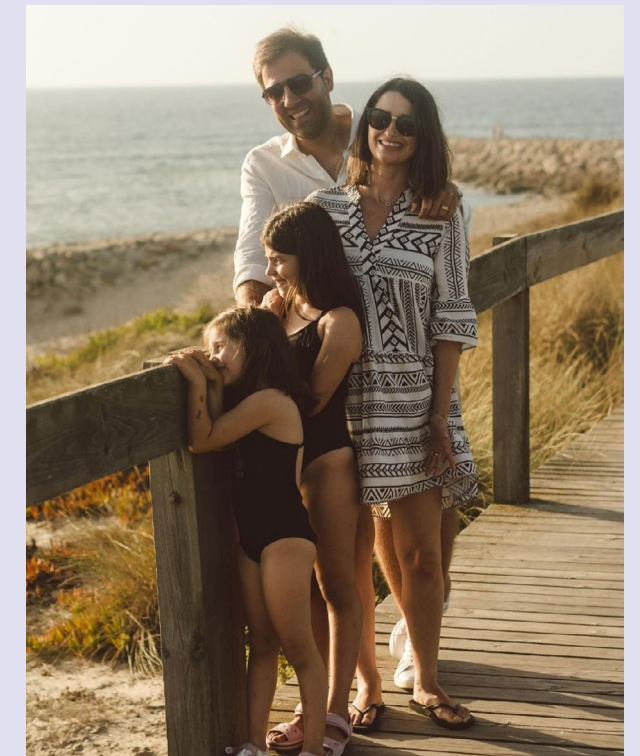

Deliberações REUNIÕES DO EXECUTIVO DA CÂMARA MUNICIPAL DE ÍLHAVO / MAIO A JULHO DE 2023

Atas n.ºs 10 a 15 de 2023

Reunião de 4 de maio de 2023

- 7.º Grande Prémio, da Federação Portuguesa de Ciclismo: atribuição de comparticipação publicitária se traduz num investimento de 1.500€ (acrescido de IVA). **Aprovado, por unanimidade.**
- Relatório de Execução relativos aos Protocolos de Concessão de Apoio Financeiro às Juntas de Freguesia para 2022: apresentação de relatório complementar da Junta de Freguesia da Gafanha da Nazaré. **Aprovado, por unanimidade.**
- Adjudicação do Procedimento 8/CPN/B/23/2023, “Aquisição de Uma Viatura Pesada de Passageiros com 31 Lugares de Lotação – Lote 3”, à sociedade “Caetanobus – Fabricação de Carroçarias, S.A.”, pelo valor de 110.800,00 euros. **Aprovado, por unanimidade.**
- Adjudicação do Procedimento 8/CPN/B/23/2023, “Aquisição de Uma Viatura Ligeira de Passageiros (Tipo Sedan), Híbrido a Gasolina – Lote 1” e de “Aquisição de Duas Viaturas Ligeiras de Passageiros (Tipo Utilitário), Híbrido a Gasolina – Lote 2”, à sociedade “Caetano Auto, S.A.”, pelo valor de 62.688,08 euros. **Aprovado, por unanimidade.**
- Fundo Municipal de Apoio a Famílias e Indivíduos Carenciados – Santa Casa da Misericórdia de Ílhavo. Apoio pontual a arrendamento de habitação, no valor de 83,61€. **Aprovado, por unanimidade.**
- Fundo Municipal de Apoio a Famílias e Indivíduos Carenciados – Santa Casa da Misericórdia de Ílhavo. Apoio a situações pontuais, excecionais e extemporâneas de forma unitária, no valor de 213,14€. **Aprovado, por unanimidade.**
- Atribuição de um apoio pontual ao Grupo Cáritas Paroquial da Gafanha da Nazaré (GCPGN). **Aprovado, por unanimidade.**
- Aprovação da coprodução do festival PANOS 2023 - 23 MILHAS / Teatro Nacional D. Maria II, de 26 a 28 de maio de 2023. **Aprovado, por unanimidade.**

Reunião de 18 de maio de 2023

- Abertura de procedimento de seleção para atribuição de licenças destinadas à venda ambulante nas praias do Município de Ílhavo. **Aprovado, por maioria.**
- Corrida Popular da Costa Nova do Prado e /ou Caminhada: isenção de 100 taxas de inscrição. **Aprovado, por unanimidade.**
- Proposta de abertura de concurso “Vias Municipais: Conservação e abertura de novas. Pavimentações no Município de Ílhavo 2023”, pelo valor base de 300.000,00 euros (acrescidos de IVA). **Aprovado, por maioria.**
- Proposta de abertura de concurso “Requalificação e Prolongamento da Rua Dr. Joaquim António Vilão - Gafanha da Nazaré”, pelo valor base de 347.000,00 euros (acrescidos de IVA). **Aprovado, por unanimidade.**

- Comissão de Proteção de Crianças e Jovens (CPCJ) de Ílhavo: designação de representante do Município de Ílhavo. **Aprovado, por unanimidade.**
- Fundo Municipal de Apoio a Famílias e Indivíduos Carenciados – CASCI. Apoio a situações pontuais, excecionais e extemporâneas de forma unitária, no valor de 81,36€. **Aprovado, por unanimidade.**
- Fundo Municipal de Apoio a Famílias e Indivíduos Carenciados – Santa Casa da Misericórdia de Ílhavo. Apoio a situações pontuais, excecionais e extemporâneas de forma unitária, no valor de 300,00€. **Aprovado, por unanimidade.**

Reunião de 1 de junho de 2023

- Abertura de procedimento de delimitação da Carta da Reserva Ecológica Nacional - REN. **Aprovado, por unanimidade.**
- Protocolo de cedência em regime de uso/ comodato, celebrado entre o Município de Ílhavo, a ADIG e a ARPDABL, relativo ao Jardim de Infância da Marinha Velha. **Aprovado, por unanimidade.**
- Programa Municipal de Apoio a Associações de Ílhavo 2023: antecipação de verba referente ao Acordo de Cooperação a celebrar entre o Município de Ílhavo e a Associação Humanitária dos Bombeiros Voluntários de Ílhavo. **Aprovado, por unanimidade.**
- Proposta de adjudicação de serviços em regime de Outsourcing no apoio à gestão e limpeza dos Pavilhões Municipais, à sociedade “Moderação & Rigor, Gestão Desportiva, Unipessoal, Lda.”, pelo valor de 152.096,00 euros. **Aprovado, por unanimidade.**
- Proposta de adjudicação de aquisição de equipamento de projeção digital (DCP) e de vídeo, imagem e tecnologia para a Sala Estúdio Cinema, Auditório da Casa da Cultura de Ílhavo, à sociedade “DCINEMA, Unipessoal, Lda.”, pelo valor de 149.705,00 euros. **Aprovado, por unanimidade.**
- Cessão da Posição Contratual de “NÍTIDA RÚBRICA, Lda.”, a favor de “VOELCKER TURISMO, Unipessoal, Lda.”. **Aprovado, por unanimidade.**
- 6.ª alteração às GOP e Orçamento da Câmara Municipal para 2023. **Deliberado, por unanimidade, tomar conhecimento.**
- Associação de Surf de Aveiro. Campeonato Nacional de Bodyboard Masters (Praia da Costa Nova, 16 e 17 de setembro): pedido de Isenção de Taxas de Ocupação do Espaço Público e Publicidade. **Aprovado, por unanimidade.**
- Associação de Surf de Aveiro. Circuito Quebramar 2023 - 1.ª etapa (Praia da Barra, 10 e 11 de junho): pedido de Isenção de Taxas de Ocupação do Espaço Público e Publicidade. **Aprovado, por unanimidade.**
- Associação de Surf de Aveiro. Circuito Quebramar 2023 - 2.ª etapa (Praia da Barra, 15 e 16 de julho): pedido de Isenção de Taxas de Ocupação do Espaço Público e Publicidade. **Aprovado, por unanimidade.**

- Associação de Surf de Aveiro. Circuito Quebramar 2023 - 3.ª etapa (Praia da Barra, 9 e 10 de setembro): pedido de Isenção de Taxas de Ocupação do Espaço Público e Publicidade. **Aprovado, por unanimidade.**
- Liberação total das garantias bancárias e de restituição dos reforços de caução, por solicitação da empresa Paviageméis - Pavimentações de Azeméis, Lda, referente à empreitada “Arruamentos na envolvente ao Hospital de Cuidados Continuados da Santa Casa da misericórdia de Ílhavo – Regeneração Urbana de Ílhavo”. **Aprovado, por unanimidade.**
- Liberação total das garantias bancárias e de restituição dos reforços de caução, por solicitação da empresa Construções Refoiense, Lda, referente à empreitada “Novo Quartel da GNR de Ílhavo”. **Aprovado, por unanimidade.**
- Liberação total das garantias bancárias e de restituição dos reforços de caução, por solicitação da empresa Paviageméis - Pavimentações de Azeméis, Lda, referente à empreitada “Requalificação / Beneficiação da EN 109”. **Aprovado, por unanimidade.**
- Liberação parcial (30%) das cauções prestadas, por solicitação da empresa ISETE – Inovação, Soluções Económicas e Tecnologias Ecológicas, SA, referente à empreitada “Contrato de Gestão de Eficiência Energética”. **Aprovado, por unanimidade.**
- Liberação parcial (15%) das cauções prestadas, por solicitação da empresa Teixeira Pinto & Soares, Lda., referente à empreitada “Obras de climatização do Teatro da Vista Alegre”. **Aprovado, por unanimidade.**
- Fundo Municipal de Apoio a Famílias e Indivíduos Carenciados – CASCI. Apoio pontual a arrendamento de habitação, no valor de 113,94€. **Aprovado, por unanimidade.**
- Fundo Municipal de Apoio a Famílias e Indivíduos Carenciados – Santa Casa da Misericórdia de Ílhavo. Apoio a situações pontuais, excecionais e extemporâneas de forma unitária, no valor de 200,00€. **Aprovado, por unanimidade.**

Reunião de 15 de junho de 2023

- Aprovação do estatuto remuneratório do Coordenador Municipal de Proteção Civil, equiparado a direção intermédia de 3.º grau (Chefe de Núcleo), fixado na 5.ª posição remuneratória da carreira geral de técnico superior: 1.964,94 euros. **Aprovado, por unanimidade.**
- Aprovação da minuta do Protocolo de Cooperação, celebrado entre o Município de Ílhavo e a Vista Alegre Atlantis, SA, no âmbito da Festa em Honra de Nossa Senhora da Penha de França 2023. **Aprovado, por unanimidade.**
- Fundo Municipal de Apoio a Famílias e Indivíduos Carenciados – Santa Casa da Misericórdia de Ílhavo. Apoio pontual a arrendamento de habitação, no valor de 240,00€. **Aprovado, por unanimidade.**

- Fundo Municipal de Apoio a Famílias e Indivíduos Carenciados – Santa Casa da Misericórdia de Ílhavo. Apoio a situações pontuais, excecionais e extemporâneas de forma unitária, no valor de 400,00€. **Aprovado, por unanimidade.**
- Fundo Municipal de Apoio a Famílias e Indivíduos Carenciados: uma redução de taxa devida relativa à frequência no Programa Férias Divertidas. **Aprovado, por unanimidade.**
- Fundo Municipal de Apoio a Famílias e Indivíduos Carenciados: uma redução de taxa devida relativa à frequência dos Equipamentos Municipais Desportivos ou Culturais. **Aprovado, por unanimidade.**
- Aprovação de cedência, e respetiva incorporação como património cultural, de um conjunto de documentos que foram doados ao Município de Ílhavo. **Aprovado, por unanimidade.**
- Prestação de serviços de recolha e transporte a destino final adequado de resíduos urbanos, fornecimento, manutenção e lavagem de equipamento, limpeza pública e gestão do Ecocentro no Município de Ílhavo, pelo valor global (5 anos) de 900.010,00€ (acrescido de IVA). **Aprovado, por unanimidade.**

Reunião de 7 de julho de 2023

- Anulação, antecipação e alteração de datas de reuniões do Executivo Municipal. **Aprovado, por unanimidade.**
- Aprovação da minuta do Protocolo de Cooperação, celebrado entre o Município de Ílhavo e a Fábrica da Igreja da Paróquia da Costa nova do Prado, relativo ao apoio logístico para a realização do evento “Caldeirada à Pescador”, no âmbito da Festa em Honra de Nossa Senhora da Saúde 2023. **Aprovado, por unanimidade.**
- Orçamento Participativo 2023: aprovação da lista definitiva de projetos a submeter a votação final. **Aprovado, por unanimidade.**
- Programa da Semana Europeia da Mobilidade – 16 a 23 de setembro de 2023. **Aprovado, por maioria.**
- Programa Praia Saudável: aceitação e doação de equipamentos. **Aprovado, por maioria.**
- Prémio Municipal de Arquitetura de Ílhavo. Atribuição de Patrono: “Prémio Municipal de Arquitetura António Sarrico”. **Aprovado, por unanimidade (por escrutinio secreto).**
- Prémio Municipal de Arquitetura de Ílhavo. Designação da Comissão de Seleção e de Júri. **Aprovado, por unanimidade.**
- Prémio “Câmara Municipal de Ílhavo”, no valor de 697,00€, ao melhor aluno da licenciatura em Gestão e Planeamento em Turismo, da Universidade de Aveiro. **Aprovado, por maioria.**
- Abertura de procedimento concursal: Chefe de Núcleo do 23 Milhas e Produção Artística. **Aprovado, por unanimidade.**
- Abertura de procedimento concursal: 8 Assistentes Técnicos, em regime de trabalho em funções públicas por tempo indeterminado. **Aprovado, por unanimidade.**
- Abertura de procedimento concursal: 7 Técnicos Superiores e 2 Fiscais Municipais Assistentes Técnicos,

- em regime de trabalho em funções públicas por tempo indeterminado. **Aprovado, por unanimidade.**
- Concurso para “Aquisição de Equipamento de Projeção Digital (DCP) e de vídeo, imagem e tecnologia para a Sala Estúdio Cinema, Auditório da Casa da Cultura de Ílhavo”: Impugnação administrativa. **Aprovado, por unanimidade.**
- Protocolo celebrado entre o Município de Ílhavo, a Associação de Nadadores-Salvadores RESGATILHAVO, a Associação de Concessionários de Praia do Concelho de Ílhavo e a Administração do Porto de Aveiro: contratação de serviços para a época balnear 2023. **Aprovado, por maioria.**
- Pagamento de despesas relativas aos apoios sociais no âmbito do Regulamento Municipal de Concessão de Apoios Sociais aos Bombeiros de Ílhavo. **Aprovado, por maioria.**
- 7.ª alteração às GOP e Orçamento da Câmara Municipal para 2023. **Deliberado, por unanimidade, tomar conhecimento.**
- Ratificação do Mapa de Processos com Isenções de Taxas – 2.º trimestre de 2023. **Aprovado, por maioria.**
- “Elaboração do Estado do Ordenamento do Território (REOT)”: proposta de abertura de procedimento. **Aprovado, por unanimidade.**
- Liberação total das garantias bancárias e de restituição dos reforços de caução, por solicitação da empresa Construções Carlos Pinho, Lda, referente à empreitada “Requalificação do Largo da Bruxa”. **Aprovado, por unanimidade.**
- Liberação total das garantias bancárias e de restituição dos reforços de caução, por solicitação da empresa Isidovias - Investimentos, Lda, referente à empreitada “Marcações Rodoviárias no Concelho de Ílhavo 2017”. **Aprovado, por unanimidade.**
- Liberação total das garantias bancárias e de restituição dos reforços de caução, por solicitação da empresa Vítor Almeida & Filhos, S.A., referente à empreitada “Vias Municipais. Conservação e abertura de novas: Requalificação da Avenida José Estêvão”. **Aprovado, por unanimidade.**
- Liberação parcial (15%) das cauções prestadas, por solicitação da empresa Isidovias - Investimentos, Lda., referente à empreitada “Sinalização rodoviária na Praia da Barra - 2018”. **Aprovado, por unanimidade.**
- Liberação parcial (30%) das cauções prestadas, por solicitação da empresa Paviageméis – Pavimentações de Azeméis, Lda, referente à empreitada “Vias Municipais. Conservação e abertura de novas: Requalificação da Rua Comendador Egas Salgueiro, Gafanha da Nazaré”. **Aprovado, por unanimidade.**
- Adjudicação, à empresa Urbiplantec – Urbanizações e Terraplanagens, Lda., da empreitada “Centro Cívico da Gafanha do Carmo”, pelo valor de 235.000,00€. **Aprovado, por unanimidade.**
- Adjudicação, à empresa EDP Comercial – Comercialização de Energia, SA., da empreitada “Fornecimento de Energia Elétrica em Média tensão (MT) e Baixa Tensão Especial (BTE) – Lote

- 4 do Acordo-Quadro n.º 11/2022”, pelo valor de 300.000,00€. **Aprovado, por unanimidade.**
- Empreitada da “Requalificação da Rua das Cancelas – 1.ª fase: Redes de drenagem de águas residuais e águas pluviais”. Trabalhos complementares e minuta do contrato adicional. **Aprovado, por unanimidade.**
- Fundo Municipal de Apoio a Famílias e Indivíduos Carenciados – CASCI. Apoio a situações pontuais, excecionais e extemporâneas de forma unitária, no valor de 750,00€. **Aprovado, por unanimidade.**
- Fundo Municipal de Apoio a Famílias e Indivíduos Carenciados: uma isenção de taxa devida relativa à esterilização de animal de estimação. **Aprovado, por unanimidade.**
- Programa Municipal de Apoio a Associações de Ílhavo: Associações de Ação Social, pelo valor global de 130.711,97€. **Aprovado, por maioria.**
- Programa Municipal de Apoio a Associações de Ílhavo: Agrupamento de Escuteiro, pelo valor global de 17.168,00€. **Aprovado, por maioria.**
- Programa Municipal de Apoio a Associações de Ílhavo: Associações de Bombeiros, pelo valor global de 227.799,00€. **Aprovado, por maioria.**
- Programa Municipal de Apoio a Associações de Ílhavo: Associações de Moradores e Profissionais, pelo valor global de 9.275,00€. **Aprovado, por maioria.**
- Programa Municipal de Apoio a Associações de Ílhavo: Associações de Jovens, pelo valor global de 11.013,59€. **Aprovado, por maioria.**
- Programa Municipal de Apoio a Associações de Ílhavo: Associações Culturais e Recreativas, pelo valor global de 80.304,42€. **Aprovado, por maioria.**
- Festival do Marisco 2023: Protocolo de cooperação com o Illiabum Clube. **Aprovado, por unanimidade.**
- Contratação de Serviços de Limpeza dos Areais das Praias da Barra e da Costa Nova, pelo valor mensal de 46.001,47€. **Aprovado, por unanimidade, tomar conhecimento.**

Reunião de 20 de julho de 2023

- Orçamento Participativo 2023: promoção e divulgação da fase de votação. Normas de participação em formato giveaway e oferta de vauchers. **Aprovado, por maioria.**
- Adjudicação, à empresa Construções Carlos Pinho, Lda., da empreitada “Vias Municipais – Conservação e abertura de novas: pavimentações no Município de Ílhavo 2023”, pelo valor de 227.250,00€. **Aprovado, por unanimidade.**
- Fundo Municipal de Apoio a Famílias e Indivíduos Carenciados – Santa Casa da Misericórdia de Ílhavo. Apoio pontual a arrendamento de habitação, no valor de 512,97€. **Aprovado, por unanimidade.**
- Fundo Municipal de Apoio a Famílias e Indivíduos Carenciados – CASCI. Apoio a situações pontuais, excecionais e extemporâneas de forma unitária, no valor de 810,00€. **Aprovado, por unanimidade.**
- Fundo Municipal de Apoio a Famílias e Indivíduos Carenciados – Santa Casa da Misericórdia de Ílhavo. Apoio a situações pontuais, excecionais e extemporâneas de forma unitária, no valor de 143,60€. **Aprovado, por unanimidade.**

**“TRANSPORTAI
UM PUNHADO DE
TERRA TODOS OS
DIAS E FAREIS UMA
MONTANHA.”**

CONFÚCIO



www.cm-ilhavo.pt

